大公報

Ta-Kung-Pao
342 Hennessy Road
Hong Kong

督印人 費彝民

經中國人民郵政登記認爲第一類新聞紙類
澳門人民郵政管理局執照第十五號
第二萬一千二百八十二號
今日出紙兩張半
零售港幣壹毫
每月本港三元外埠七元

地址：香港灣仔軒尼詩道三四二號
電話：七二三一一 七二七四○
廣告課電話：七六九八○ 七二四四四
發行部：七六二四 印
電報掛號：5578
廣州辦事處：惠吉西路二坊二號

香港有利印務有限公司承印

印尼共產黨第二副主席

約多指出必須首先反美

鐵托投靠美國破壞各國共產黨團結

約多說，中國現在已經克服了主要由於連續幾年的自然災害而造成的某些經濟上的困難。約多在提到中國將擁有原子彈一事時說：「關於這種猜測的真假，我不想說什麼。毛澤東同志曾對我說：『資產階級能製造的東西我們也能製造』。」可是「人們不難就中國今天是『躍退』還是『躍進』的問題作出結論」

【據新華社雅加達九日電】印度尼西亞共產黨中央委員會第二副主席約多六日晚上在慶祝印度尼西亞共產黨機關報「人民日報」創刊十二周年的集會上作了長篇報告。他在報告中分析了印度尼西亞當前的國內外局勢。

約多在關於國際局勢部分中說：「我最近的約兩個月的國外之行表明，我們在自己國內得出的結論是非常正確的，那就是：國際局勢不利於帝國主義者和其他反動派，而有利於人民；帝國主義方面總的說來面臨着困難，但是，帝國主義者的困難不僅比人民的困難大無數倍，而且是不能與後者相比的。」

「然而，令人遺憾的是：在反對帝國主義的人中，有些人有時候忘記了這句成語：『團結就是力量，分裂就是失敗』，其結果是，他們有時候聽任自己在實際上可以避免的內部爭端中吵鬧不休。」

約多說：「在製造分裂者的隊伍中，南斯拉夫現代修正主義者佔有很高的地位。他們企圖破壞社會主義陣營，破壞各國共產黨的團結，破壞個別的黨，破壞和平運動。一九六○年在莫斯科舉行會議和發表聲明的八十一個共產黨和工人黨針對南斯拉夫修正主義者用『顛覆』這個字眼是用得非常恰當的。」

南斯拉夫有經濟危機

「近來，他們有意識地緩和了他們對蘇聯的攻擊。但是，這是不是說明表示他們不再反了呢？他們說：在外交政策上，他們的立場和蘇聯的立場『有許多共同點』。但是，他們又怎樣來解釋他們一向把社會主義陣營和帝國主義陣營等量齊觀的關於『不結盟』、『不承擔義務』和『超集團』的大理論呢？現在，他們是想繼續『超集團』，還是想『參加』社會主義陣營呢？如果他們想『參加』社會主義陣營的話，他們又如何解釋把他們當作寵兒的帝國主義者近來還大肆讚揚南斯拉夫的說法呢？他們又如何解釋徹頭徹尾修正主義的和叛變的南斯拉夫共產主義者聯盟的綱領呢？難道他們能夠說，責任在於卡德爾而不是整個南斯拉夫共產主義者聯盟對自己的綱領應不承負責嗎？一個人要是成了什麼樣的『共產主義者』呢？」

「朋加諾常常說，『民主畢竟是民主』，我們也必須說——南斯拉夫共產主義者聯盟畢竟是南斯拉夫共產主義者聯盟——修正主義者聯盟畢竟是修正主義者聯盟。這不是我們憑空得出來的結論，而是從實際行動，從南斯拉夫修正主義者一直到最近的一分鐘一秒鐘的實際行動中得出的邏輯結論。」

「南斯拉夫修正主義者最喜歡吹噓自己的『特殊的社會主義』。我最近在維也納聽說約有三萬工人從南斯拉夫被輸出到西德去。數以萬計的工人已被輸出到奧地利，我還聽說南斯拉夫面臨經濟危機的跡象。如果這不是南斯拉夫泛濫的失業，危機的跡象，這又是什麼呢？不幸，我們決不會認爲這是『社會主義』的『特徵』。因爲它的『特徵』顯然不是別的，而是自由市場，對外貿易的無政府狀態，富農制度和資本主義經濟結構的其他許多特點。我們認爲，只有帝國主義者才會加以稱讚，因爲有識者對它的文化狀況呢！我們稱奇古怪。如果帝國主義國家不像南斯拉夫那樣加以稱讚，是，我們很可能容忍他們只是加以稱讚，但是，如果他們企圖轉而進一步輸出反革命，正如他們已經試圖在阿爾及利亞和古巴所作的那樣，他們就得準備面臨強烈的反抗，這種反抗最後將變成社會主義國家人民和所有新興力量的攻勢。」

帝國主義活動移到亞洲

約多說：另一個破壞企圖——這裏指的是破壞馬來西亞計劃——是關於馬來西亞的新殖民主義計劃。英帝國主義者像一個木匠找不到鋸子和錘子最後只好用一塊木頭來代替一樣，他們也只好利用東古‧阿卜杜勒‧拉赫曼做工具。這些充當工具的人前不多天在新加坡逮捕了反對黨的領導人一百六十多人。在發生了這些逮捕事件之後，外國的人們對馬來西亞計劃的實質不會有錯誤的印象了，也就是說，是企圖用刺刀和步槍、牢房和監獄來推行馬來西亞。今天，愛國民主的領導人仍然可能被關進監獄，但是誰能保證明天或者後天，這些賣國賊、買辦和帝國主義的爪牙不會被人民逮捕呢？

約多說：「最近，帝國主義者顯然把他們的絕大部分瘋狂活動轉移到亞洲。看來他們在印度每十度製造一起動亂還並不滿足。」「現在，他們又在印——中邊界製造動亂。最近，在我路過印度的時候，我看到報上充滿了各種各樣的『反羅動員』叫囂。」「使我大吃一驚的是，這些呼聲完全只是工業家的廣告。看來他們就是懂得怎樣從這個事件裏謀求利潤。在邊境上，印度的士兵們受到號令去打仗，在新德里、孟買、加爾各答和其他地方，大資本家攫取利潤——這不是很好嗎？此外，在印度報紙上也充滿着要求人民捐獻黃金的號召，當然也是爲了抵抗『中國侵略』。你們還記得嗎，在印度尼西亞，只有在日本法西斯統治時期，才有捐獻黃金這類的事，不是這樣嗎？」

（下轉第二版）

周恩來專程抵滇同西哈努克會談

西哈努克說周恩來專程歡迎是件大禮

【據新華社昆明十日電】周恩來總理今天下午專程由北京來到昆明，前來歡迎柬埔寨國家元首諾羅敦‧西哈努克親王和夫人。西哈努克親王和夫人今天下午乘專機到達昆明。

【據新華社昆明十日電】周恩來總理今天下午會見了柬埔寨國家元首諾羅敦‧西哈努克親王，並且同西哈努克親王在親切友好的氣氛中進行了會談。

周恩來總理在西哈努克親王和夫人走下飛機以後，同西哈努克親王和夫人熱烈握手。周恩來總理說：「我是來歡迎親王殿下和夫人的。」周恩來總理說：「親王殿下在中國就像在自己家裏一樣。」西哈努克親王說：「我感到非常高興再次到這裏，我們在這裏就像在自己家裏一樣。」

周恩來總理今晚在昆明飯店設便宴，熱烈歡迎柬埔寨國家元首西哈努克親王和夫人以及柬埔寨其他貴賓。周恩來總理代表中國政府、中國人民和劉少奇主席，熱烈歡迎柬埔寨國家元首西哈努克親王殿下、他的全家和其他柬埔寨貴賓來到春天的昆明休息幾天。周總理讚揚了西哈努克親王在科倫坡會議上爲促進中印直接談判和平解決中印邊界問題所作的努力，並爲西哈努克親王和夫人、他的全家以及其他柬埔寨貴賓的健康，爲中柬兩國友好，爲中柬兩國人民永恆的友誼乾杯。

西哈努克親王在祝酒時說，周恩來總理專程從北京來昆明和我們會見，是給我們的一件難以估計的禮物。柬埔寨人民將因此而受到感動。他說，由於劉少奇主席和周恩來總理的邀請，我有榮幸再次來到中國——我的第二個祖國。你們可以確信，不管中國是在幸運或是遇到不幸的時候，我們都將永遠同你們攜手前進。

福建廣西四川春雨

三省乾旱現象有所緩和

【中國新聞社福州十日電】福建各地從七日傍晚開始，普降今年第一場春雨，使各地旱象有所緩和。據統計，到九日上午八時止的雨量，閩北、閩東、閩西和閩南一般有十至二十五毫米；南安、莆田、仙遊（田）等地區只有三至五毫米。

【中國新聞社北京十日電】據廣西消息：從二月四日以來，廣西遭受了一場較大的春雨。截至九日上午八時止，桂林、柳州專區和南寧專區降雨二十五至五十毫米，局部地區降了大雨。北方冷空氣的影響下，六日到七日，四川省南部和盆地西部的岷江、沱江、嘉陵江流域和川北地區普降小雨，目前，全省大部分地區還在間斷地下小雨。

印報誣中國在錫建基地

中錫兩國政府嚴正斥責

「印度時報」自稱消息來自「蘇聯集團的外交官」，錫政府促蘇採必要行動

【新華社北京九日電】中國外交部發言人一九六三年二月九日就印度報紙捏造所謂中國擬在錫蘭建立海軍基地一事發表聲明：

「一九六三年二月七日印度報紙『印度時報』發表了一則消息，說什麼中國擬在錫蘭建立海軍基地，並用互助的貸款援助作爲交換。這則消息說，這個問題是在錫蘭總理訪問北京的時候討論的。一直而知，這個所謂消息，錫蘭政府已發表公報予以嚴正揭露和駁斥，指出這個消息完全是捏造的。

中國政府完全支持錫蘭政府的嚴正聲明。

發言人指出：中國一貫反對任何國家在別國領土上建立軍事基地，中國一貫反對在任何國家建立軍事基地。中國向錫蘭和其他友好國家提供的經濟援助，是從來不附帶任何條件的。中國的援助是爲了幫助這些國家發展民族經濟，增強自力更生的能力，絕不是爲了在這些國家取得任何特權的那種想法。現在，印度報紙製造所謂中國擬在錫蘭建立海軍基地的謊言，企圖以此挑撥中錫兩國的友好關係，並企圖破壞錫蘭的國際威信。但這是徒勞的，它恰好暴露了捏造者自己的險惡用心。

錫蘭總理班達拉奈克夫人最近來中國進行友好訪問，是爲了推動中印兩國直接談判和平解決中印邊界問題，也是爲了促進中錫兩國的友好關係。中錫兩國領導人交換意見的時候從來沒有涉及任何軍事基地的問題，這是中錫兩國人民所廣泛了解和支持的。」

【新華社科倫坡八日電】錫蘭國防和外交部八日發表公報，揭露「印度時報」所捏造的所謂中國擬在錫蘭建立海軍基地的消息。

公報說：「一九六三年二月七日，『印度時報』以『用長期援助作爲交換』爲題，刊登了一則消息，說中國希望在錫蘭取得海軍基地，而用自願的長期經濟援助作爲交換。這則消息說，這個問題是在班達拉奈克夫人最近訪問北京的時候討論的。」

公報說：「這則消息說，這個消息來源於蘇聯集團的外交官。錫蘭政府認爲，這個消息是完全不真實的，是對錫蘭和中國的惡意中傷。國防和外交部已就此照會蘇聯大使館，要求蘇聯政府採取必要的行動。」

在日舉行的世界速度滑冰賽的舞台

一九六三年世界男、女速度滑冰錦標賽，將於本月二十一日到二十四日在東京以北的輕井澤舉行。圖爲新建的世界錦標賽的比賽場地。（本報東京特稿）

中國滑冰隊赴日本

參加世界速滑錦標賽

中國參加世界乒乓賽選手名單發表：男子莊則棟、容國團等十六名，女子邱鍾惠、王健等十二人

【中國新聞社北京十日電】中國男女滑冰隊今天從北京出發，赴日本參加一九六三年世界速度滑冰錦標賽。這是中國運動員第七次參加這項運動的世界錦標賽。

滑冰隊的領隊是全國多項運動協會副主席萬思元，副領隊是全國體育總會競賽部副部長王昭發，教練是孫顯和和李昌東。

滑冰隊由男女各四名運動員組成。男運動員是：金鐵漢、全熙範、[illegible]；女運動員是：王淑媛、[illegible]。

今年的世界錦標賽預定二月二十一日到二十四日在日本東京以北的輕井澤舉行。該地位於淺間火山腳下，是日本三大冬季運動中心之一。

【中國新聞社北京十日電】中國參加第二十七屆世界乒乓球錦標賽的選手名單已經確定，中國乒乓球協會今天宣佈了這個名單。

男子選手名單如下：莊則棟、徐寅生、李富榮、容國團、張燮林、楊瑞華、王家聲、王志良、胡道本、周蘭蓀、余長春、廖文挺、郭仲恭、[illegible]。

女子選手名單如下：邱鍾惠、王健、孫梅英、梁麗珍、韓玉珍、李赫男、胡克明、鄭敏之、林慧卿、狄薔華、石鳳玲、[illegible]。

男女二十八名選手中，除[illegible]之、石鳳玲以外，都參加過第二十六屆世界乒乓球錦標賽。[illegible]

台灣高山族少女

大批被拐賣爲娼

【新華社北京八日電】台北消息：台灣山區高山族同胞，因生活貧困，許多少女被拐賣爲娼。

據台灣報紙報道，去年十二月下旬，在台北市保安街發現一個專門販運高山族少女爲娼的龐大的販賣人口集團。這個集團以「南洋娼館」爲中心，在台灣南部、中部設有「轉運站」。到目前爲止，經這個集團拐賣到各地妓館的高山族少女已有一百多名。「南洋娼館」三十多名妓女中有十二名沒有執照的妓女，都是新近被迫爲娼的高山族未成年女子。在屏東縣「鳳美妓女戶」二十一名無執照的妓女，大部分也是被拐賣的高山族少女，她們的年齡多在十五歲與十八歲之間，最小的還未滿十二歲。

台灣報紙說，最近在花蓮市的「華惠旅社」和台東縣的「美芳妓女戶」也先後發現被拐賣爲娼的高山族少女。

高山族是居住在台灣山區的少數民族。在蔣幫的殘暴統治和歧視下，他們的生活極爲貧困。許多破產的高山族同胞還帶着子女在台灣各地輾轉流浪。一些妓院老闆就利用他們的困境，紛紛派人到各地山區，以介紹「職業」爲名，誘騙女孩子離開父母，然後淪爲娼妓。台灣「公論報」說：這已「是極爲普遍的現象」。另據台北「徵信新聞報」一月七日說，幾年來，在桃園縣被騙和被迫從事各種職業的大批高山族女子，能夠找到「女傭」職業的只有百分之三十，其餘「大半淪落風塵」。這家報紙還承認，如果不「設法因應」，要使他們不受騙，「那是辦不到的」。

信不信由你

火星人來到意大利 意畫家拍得其玉照

【中新社意大利巴都亞十日電】一個意大利青年畫家今天說，上星期二他在巴都亞市外邊見到一個火星人，並且替火星人攝了四張照片以後，火星人便乘飛碟太空船飛去了。

二十一歲的畫家馬索羅說，他到郊外去拍雪景時，在一棵樹邊看到一個飛碟，有一個形狀似人的物件在附近。他又說，這個物件周圍有一道「光圈」，旁邊站着一個人樣的東西，它身穿一件似乎是玻璃纖維的工作服。這位火星人隨即就同飛碟飛走了。

這位畫家說，他替火星人攝了四幅照片。他保留這四張照片的放[illegible]。

開平之行

中成

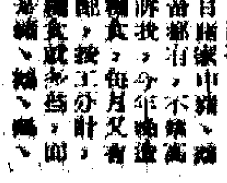

今年春節，我趁假期少返回到我的家鄉——開平。

回到家中，目睹家中雞、鵝、鴨、豬、魚、菜等都有，今年過春節，[illegible]。我家所得的糧食，每月又有增加。[illegible]

除了糧食以外，還有各人都爲今年豐收而高興。

在短期內，本縣所有鄉村都將有電力供應。三埠、獅山、單水口、宅前已開始製造鋼筋水泥的電燈桿。

解放前，這裏農民都用人力耕田，現在，大部分的鄉田、稻田的工作，都已用機器（拖拉機）代替，只有少數的鄉田（水田）才用人力或耕牛。

城鎮的面貌也不同了。三埠、單水口、獅山、宅前城，街道上水溝不通，街市裏大量供應各種蔬菜、魚、豬肉、南北貨物、日用品。原日長沙車站附近，已築好了一間美麗的新車站，而車站原址則建了一座漂亮的大廈。

廣州春節街景

吳啟瑋

我的家住在廣州。爲了歡度春節，我請准了假，搭車返廣州。今年回鄉人多，第二天早晨才到家。到廣州那天，一路走去，就是家家戶戶都打掃得乾乾淨淨，掛燈結綵。中國出口商品陳列館、海關大廈、南方大廈等高樓，以及長堤、西濠口、太平路、上下九路等地都用七彩顏色小電燈，打扮得燦爛奪目，絢麗萬分。

除夕花市很熱鬧，太平路搭了古色古香的牌坊，參觀花市的人潮湧來不絕。越秀山的迎春花會，陳列着中國各地的鮮花，風景萬紫千紅，美不勝收。文化公園的遊園晚會更是熱鬧，當夜擠滿了人群，歡聲笑語，[illegible]。

因爲經濟情況好轉，副食品已大量供應，平時要排隊購買的東西，現在隨便買得到。我在廣州過節，只有短短的七天，但心裏感到說不出的高興。我親眼看到了一個光榮而充滿中國化的廣州。

中國俘印軍近四千

內有將官一人校官二十六人

傷病人員已經釋放七百餘人

根據紅十字會統計

【新華社北京十日電】中國紅十字會今天打電報通知印度紅十字會，把在中印邊界上被俘的印軍官兵九○五人的名單，由北京航寄新德里。名單中包括校級軍官二名和尉級軍官六名。另外，還寄去了被俘印軍傷病員中因傷勢過重而死亡的十名官兵的名單。這是中國紅十字會第六次寄給印度紅十字會的被俘印軍人員名單。

電報說，在航寄的被俘印軍人員名單上，寫明了這些人員現在的通訊處和健康情況，在十名死亡人員的名單上注明了他們的死亡日期和原因。中國外交部也把上述被俘印軍人員名單送交了印度駐中國大使館。

根據中國紅十字會的統計，自一九六二年十二月十六日起到今天止，他們已將被俘印軍人員的名單分六次航寄給印度紅十字會。其中：（一）在一九六二年十一月十六日以前被我邊防部隊在自衛反擊戰鬥中俘虜的有一千一百三十一人，內包括准將一名，校級軍官九名，尉級軍官十二名，這些俘虜中有二百零五名傷病人員已於同年十二月五日以後被我邊防部隊在自衛反擊戰鬥中俘虜的有二千八百六十八人，內包括校級軍官十七名，尉級軍官二十名。

此外，還向印度紅十字會交出了十名死亡印軍傷病俘的名單。

除上述印軍俘虜名單外，我西藏地方邊防部隊還在邦迪拉、德讓宗、江（瀨）等地釋放了一九六二年十一月十八日以後俘虜的印軍傷病人員六百十一名。在釋放時，中國紅十字會交出了他們的名單。

縱橫談

偽造的照片

香港的美國特務機關改了一張照片，偽造爲中國進行「反印示威」的照片，現在已經被完全戳穿了。

稍爲有點常識的人是不難發現上述照片的破綻的，北京新聞界的[illegible]

家的記者，其中包括美國路透社的記者，北京如果有什麼「反印運動」，他們老早就報道了。但他們卻從來沒有報道過。然而，急於要在印度煽動反華情緒的印度了出來。其結果當然只能是自己丟人。

有些人爲了把中印衝突的責任推在中國身上，竟不惜製造一種謊話：中國爲了與東南亞的大擴張，是爲了轉移國內人民目光，而不斷不出籠偽造照片，也正好反證中國實在沒有反印運動。偽造的照片，也只是說明中國方面如果有什麼「反印」宣傳，也只是說明中印運動。

偽造‧捏造‧假面具

印度的報刊極力散佈所謂中國的照片，並一再呼籲印度同意用談判解決糾紛。

反之，在印度則的確有反華運動，而且是了煽動反華運動。不得不進行這種捏造，而在印度，進行這種反華運動已經成了轉移印度人民的目光。

今天的中國，上下一心，專注建設，努力奮鬥，增加生產，決不需要轉移人民的目光。而印度呢，尼赫魯政府就需要轉移人民的目光。

捏造的消息

「印度時報」發表了一條消息，說中國以長期經濟援助爲交換條件，要在錫蘭建立海軍基地。這種消息就是很明顯的捏造。現在，中錫兩國政府已先後加以嚴正駁斥了。

「印度時報」捏造這種消息，其動機不難了解的，它無非是挑撥中國與錫蘭的關係，破壞中國與亞非國家的友好關係。

錫蘭骨頭不軟

錫蘭政府聲明說，錫蘭本國是一個小國，錫蘭人民不會受人擺佈的。即使美國政府的經濟援助，也不是接受有條件的援助的。但錫蘭在這次美國停止援助的問題上，仍然堅決拒絕美國在石油公司問題上的無理要求，寧可不要美援。錫蘭雖然是一個小國，骨頭並不軟。美國不給錫蘭援助，錫蘭也就「不知害怕」。

杭眉五

沒有美援錫蘭將更好
錫各黨支持政府
促美和平隊亞洲基金也撤走
說美援破壞錫經濟使淪為美殖民地

【新華社科倫坡九日電】錫蘭各政黨在今天的「獨立報」上發表聲明，支持錫蘭政府對美國政府宣佈停止對錫蘭的「援助」的政策。

錫蘭共產黨總書記彼得・克尼曼說：「政府勇敢地對付美國的訛詐，這做得對。沒有美國的所謂援助，錫蘭也可以過得很好。錫蘭政府也要求美國政府撤走它的和平隊、美國之音、亞洲基金會等其他機構吧。」

平等社會黨領袖納・馬・佩雷拉說：「我很高興，政府在賠償這個問題上態度堅決。我認爲美國政府無權干涉這個國家的內政。我們必須支持政府抵抗美國政府威脅政府和人民的任何企圖。」

民族解放陣線領袖克・拉賈拉特納說：「美國『援助』對這個國家弊多利少。通過『援助』，我國經濟受到破壞，被變成爲美國的殖民地。因此，他們不給我們任何援助倒是一件很好的事情。」

【新華社科倫坡九日電】錫蘭民族解放陣線領導人拉賈拉特納在「每日新聞」獨立日增刊上發表文章說，「民族解放必須通過對帝國主義、殖民主義、外國統治和擴張主義進行不妥協的鬥爭來贏得。」

文章說，「我們的前人阿拉吉・班達拉納克、穆卡維蒂說，獅子不管它多老而且可能掉了牙齒，但它決不會吃草。帝國主義也是這樣的。」

文章說，「我們的貿易掌握在英帝國主義者和印度擴張主義者手中。我國的大部分肥沃的土地主要爲英帝國主義者所佔有。我們的財富正在不斷地流向英國、印度和美國。」

文章說，「貿易必須從英帝國主義者和印度擴張主義者的手中奪回，交給錫蘭的兒女們。」

中國支持日本人民
反對美核潛艇進泊
日本人民只要同美進行針鋒相對鬥爭
美圖把日本拖入核戰爭計劃一定破產

【中國新聞社北京十日電】「人民日報」今天發表觀察家評論，表示中國人民堅決反對美國利用日本作爲基地加強準備核戰爭的罪行。

評論指出，美國迫使日本政府同意美國原子潛艇開進日本港口，顯然是企圖使它向日本運進核武器、把日本作爲核戰爭基地的行爲合法化，以便把日本拖上爲美國準備核戰爭的道路。

評論指出，美國利用日本作爲基地加緊在亞洲準備核戰爭的部署，其矛頭是指向中國和亞洲其他愛好和平的國家。這是一個新的挑釁行爲，也是對日本的獨立和安全的嚴重威脅。

評論說，日本要維護它的獨立和主權，獲得和平的發展，唯一的出路就是擺脫美國的軍事控制。日本人民爲反對美國軍事基地、爭取廢除美日「安全條約」進行了英勇不屈的鬥爭。只有一小撮日本軍國主義者才會甘心把日本放在美國戰爭販子的控制之下，使日本成爲美國發動核戰爭的基地。

評論表示：中國人民堅決支持日本人民反對美國原子潛艇在日本港口停泊、反對美帝國主義的侵略和戰爭政策的正義鬥爭，並且深信，只要日本人民加強團結，不屈不撓地同美帝國主義進行針鋒相對的鬥爭，那麼，美帝國主義想把日本拖入核戰爭的一切陰謀計劃就一定會遭到破產。

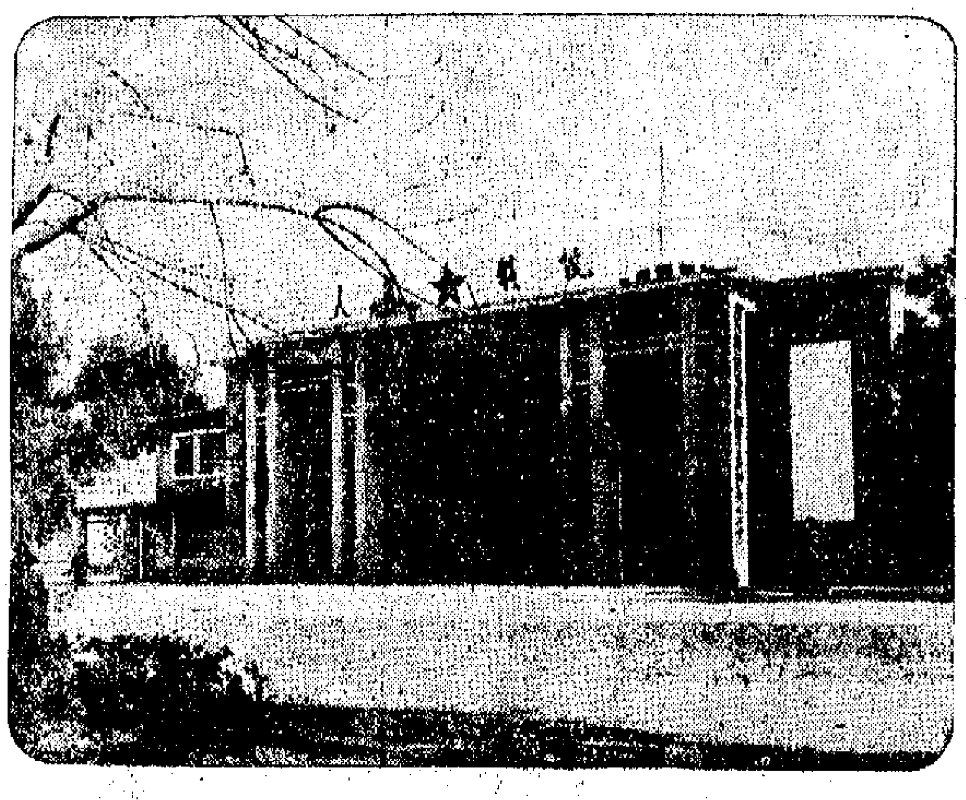
信宜人民戲院 （本報攝）

英首相無心祝壽
昨逢快樂誕辰整天起草講稿
怕在議會挨砲轟

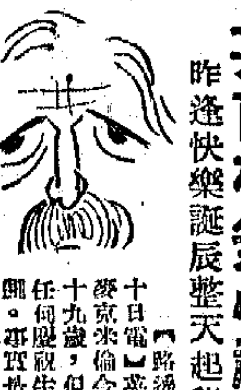

【路透社倫敦十日電】英國首相麥克米倫今天滿六十九歲，但是沒有任何慶祝生日的計劃。都賀拉說：他把今天大部時間，花在準備明天向議會發表的演說上。議會定明天和後天就共同市場問題進行兩天辯論。工黨將在議會上向政府提出彈劾。

蒙古設法增殖牲畜
牲畜大量出口母畜損耗過多
蘇同意今年減少蒙供應肉類

【新華社烏蘭巴托九日電】據蒙古「真理報」八日報道：蒙古人民革命黨中央委員會在七日舉行了全會。全會聽取了中央政治局委員、部長會議副主席扎格瓦拉爾關於「完成一九六三年增殖牲畜計劃所採取的措施」的報告。他在報告中說，一九六二年全國增殖牲畜五十九萬多頭。由於採取了減少牲畜的徵購，近年來一直下降的社員自留牲畜去年也增殖了二十多萬頭。

他接著說：「但是，我們不能因此而過分安然。」在過去的兩年中，牲畜的發展「比第三個五年計劃（一九六一——一九六五年）規定的頭兩年指標還差三十萬頭。」

他說，牲畜發展緩慢的一個因素是，「我國畜群的結構受到很大破壞。由於大量食用和出口，耗掉了大量母畜和不夠屠宰年齡的牲畜。據我們的請求，蘇聯已經同意我們今年從供應蘇聯肉類的長期協定中減少二萬六千噸，這相當於近六萬頭牛和三十七萬頭羊。」

他說，游牧結構的破壞和增殖緩慢的原因，「一方面是接羔很少和今年大量死亡，另一方面是母畜大量被消耗。」他還談到了保證今年牲畜增殖的措施。

蒙古人民革命黨中央委員會第一書記、部長會議主席澤登巴爾在會議閉幕前講了話。

印婦舉行街頭示威
抗議警察毀民房
印京強拆民房一面大建辦公樓

【新華社北京九日電】據「印度快報」七日報道：一百多名德里郊區的印度婦女五日在德里市政當局辦公樓外面示威，她們抗議政府官員在警察幫助下，在當天上午強迫毀壞了她們的房屋。示威者指控警察們，打傷了兩人，其中一人是孕婦。

「印度斯坦時報」二月二日發表的一封讀者來信說，印度政府計劃委員會發布了特別通令，要把居民區、市區和工廠建築方面的開支削減到最低限度，但是，政府的「工程部」卻計劃修建八幢巨大的（八層）辦公樓，其中六幢已獲得批准，它們用的土地面積比新德里現有的全部國會區的總面積還要大。

南承認伊新政府

【路透社倫敦十日電】據播引巴格達電台的報道，南斯拉夫現已承認伊拉克新政府。

美擬訂反罷工法
將禁止國內罷工
首先針對運輸行業不准海陸空罷工
政府有權強行仲裁延長凍結罷工期

【新華社北京十日電】據最近消息透露，美國統治集團正在加緊策劃陰謀，以便加緊鎮壓鬥爭的美國工人。

「美國新聞與世界報道」一月二十一日出版的一期說，「一九六三年的一個主要目標」是「制訂反罷工法」。另一些報刊則說，民主黨參議員約翰・麥克萊倫已經提出得到大企業的若干法案，這些法案使工會受到「反托拉斯法」束縛，並且要分散爲一個個公司一個個工會。

[illegible]航空公司僱員和其他從事市際運輸的工人的罷工。麥克萊倫還企圖禁止軍火工業中的罷工。

「美國新聞與世界報道」雜誌透露，向國會提出的其他主要建議包括：由政府通過有權規定對大企業有利的勞資糾紛解決條件的「調查」委員會來擴大其干涉，授權總統援引「塔夫脫——哈特萊法」規定的八十天的「冷却」期再延長八十天，而無需法院的正式命令。

這家刊物承認，「通過（反罷工）法律將是困難的。」[illegible]以便得到「迅速解決」。這家刊物說，「通過這種辦法，可以使遭受有利於（勞資糾紛）的壓力的情況：來自國會的壓力有助於（勞資糾紛）迅速解決」。

國際簡訊

▲平壤訊：朝鮮和古巴共和國四日在哈瓦那簽訂了一九六三年貿易議定書。根據議定書，朝鮮將供應古巴工作母機、化工產品和其他器材和機器，古巴將向朝鮮輸出糖和其他貨物。

▲莫斯科訊：蘇聯和古巴兩國政府的代表六日在莫斯科簽訂了一九六三年蘇古換貨議定書和蘇聯向古巴貸款的協定。

日本新設北九州市
若松八幡等五小市組成
是第七座人口逾百萬城市

【美聯社東京十日電】日本今天又正式成立一個新的市，人口一百零五萬四千。這是門司、小倉、若松、八幡、戶畑五個城市合成，取名「北九州」。

新市成立時並舉行慶賀的典禮——在日本，人口在一百萬以上的這是第七個城市。

這五個城市合成一個市，目的是要鋼鐵及工業更有效的使用。山田及戶畑爲日本煉鋼的中心地。定三月十五日選舉北九州第一任市長。

比奎寧更具效力
抗瘧新武器出現
兩種新藥具強烈殺菌力

【美聯社加爾各答十日電】安塔拉社報道，奎寧不再是印尼對抗瘧疾通常使用的武器了。現在印尼防瘧局更多地使用新藥「尼華昆」（Nivaquine）和「普利瑪昆」（Primaquine）。該局說，這些新藥在減瘧上，比奎寧更加迅速和更加有效。瘧疾是印尼天字第一號的劊子手。

巴格達市氣氛恐怖
英美旅客說在電視目擊卡塞姆屍體
坦克火箭砲充斥街頭

【路透社貝魯特十日電】今天坐飛機由巴格達抵此的英國商人翹格說，伊拉克首都的氣氛「是恐怖的」。

他對路透社記者說：「到處是軍人駕駛的坦克、裝甲車、大砲和火箭。」

【路透社德黑蘭十日電】伊拉克政變後由巴格達抵此的首批旅客，今天坐一架伊朗航空公司的飛機到達。[illegible]

印尼賒購日貨
三千萬元一年後付款

【時事社東京九日電】池田首相八日與通商產業大臣福田一商談後，對印尼的出口輸出間題作出決定，同意印尼[illegible]付款的辦法。

此項決定，將付出三千萬美元，作爲印尼向日本賒購肥料、棉布等的款項，[illegible]一年後付款。

雲浮拔郎山景似桂林 （本報攝）

橫過粵西
——自湛江返廣州旅途見聞——
本報記者 于人

經羅定到肇慶

由湛江沿廣海北線返廣州，先要經過遂溪、化州、高州、信宜和羅定等縣。我們乘坐的專車，於上午六時四十分駛離湛江，到達化州的時候還很早，縣城的商店剛開始營業，街頭擺滿了副食品的攤檔頗多，我們還來不及選購這裏出產的橙子，陸續開車的時間已到。約四十五分鐘後，汽車已經過高州城外，十時半便駛抵信宜。我們在信宜新建的人民戲院和工人俱樂部門前下車，略事瀏覽附近的街道和房屋，就繼續未完的旅程。公路兩旁的農家門前已張貼春聯，原來今天是農曆年廿八了。一時許，汽車駛抵羅定。我們在招待所吃午飯，好幾味雞特別可口。羅定雞一向著名，招待所工作人員告訴我們，今年雞比較多，尤以羅鏡人民公社爲多。縣城狹長的街道上，人頭湧湧，市場買賣暢旺，十分熱鬧。

由羅定到雲浮，一路上看到田間的多種小麥，碧綠可愛，而雲浮的山有點似桂林，也引起大家的興趣。汽車經過雲浮縣城內烈士紀念碑、烈士而開闢的「鄧發公園」，就繼續開往肇慶。到達肇慶時已是傍晚時分，新建的西江飯店、端州戲院和百貨商店，燈火通明，路上行人衆多，年宵小花市已搭起棚架。我們轉到七星岩，在星湖旅行社的招待所吃過晚飯，就在這裏的招待所住宿一宵。

遊七星岩和鼎湖山

參加這次旅行的朋友中，大部分以前沒有到過七星岩風景區，所以翌日清早便起床，吃過早點立即出動。先遊石室岩，並須撥划入龍岩洞。石室岩內近已裝置電燈，岩內的石碑亦經打磨成油漆一新。龍岩洞內得一個鐘乳石有景旁邊都刻殿了說明牌，並且裝置了電燈，入內參觀再也無須用火把了。轉入石室岩附近的水月宮參觀大銅佛像後，大家還順便欣賞了發歷專區第二屆雜業美術作品展覽會的作品，包括國畫、版畫、水彩、油畫、年畫和剪紙等，其中以版畫佔多數，大都是風平浪靜愛好者創作的。接着，大家登上水月宮後殿的機上，泡上幾碗香茗，欣賞星岩木雕藝人馮國欣、馮國勝兄弟的木雕作品，並選購了雞蛋花、劍花和柴貝茨菊。

遊完七星岩，就轉到鼎湖山遊覽慶雲寺。寺內大雄寶殿、護法殿、浮圖殿、觀音殿、七寶塔殿、伽藍殿等，近年已經修葺，面貌一新。寺內千人鑊、舍利子等，也引起大家的興趣。遊人還可以欣賞植三百多年的白茶花在盛開，並在慶雲寺前合拍一張照片，然後沿着山路步行下山。登上汽車後，每一個人的行囊都裝滿了鼎湖山景色，別有一番情趣。

訪問廣利人民公社

汽車把我們載到位於西江下游的廣利人民公社。在公社管理委員會裏，我們受到熱情的接待，午飯的菜式很有特點：鯿魚、鯇、鯉和生魚等，均取自西江和公社的魚塘，格外鮮美；臘腸和糯米酒等酒餚，也是公社自製的。

午飯前後，公社一位姓鍾的負責人，向我們作了簡單的介紹。談到去年的收成，他回答說是豐收的。糧食總產量不僅比前兩年增加，就是與被認爲是好年景的一九五七年比較也多。他認爲近幾年來的水利建設，是去年糧食生產獲得豐收的原因之一。原來，公社範圍內的九坑河水利工程，好幾年前已完成，前年冬季開始，又相繼興建了四個電動排灌站，防洪堤圍也普遍加高增厚，因此，去年雖然遇到比一九四九年（受災）水位還高的大洪水，糧食仍然獲得豐收。

生豬和雞、鴨、鵝等家禽飼養量也隨之增加了。過天公社已開始放假，家家戶戶包裹蒸粽迎春節。公社管理委員會的大禮堂，一枝大吊鐘花含苞待放，紅綠紙串成的彩燈，小攤檔的商店擺賣各種年貨，正是節日前夕的景象。我們參觀了公社的部分水利工程後，便經三水等地返廣州。

開元寺重修金剛身
湛江拍友座談攝影
返恩平港澳同胞連日參觀建設

湛江

湛江專區首屆攝影展覽，正在湛江市影劇院展出。展出的作品，是從參加影展的九百多幅作品中評選出來的一百七十七幅作品，作者多數是湛江專區各地的攝影愛好者。展覽會開幕以來，湛江市的攝影愛好者、攝影工作者舉行了座談，交流攝影技術的創作經驗。[illegible]

從化

從化縣盛產蜂蜜。去年全縣蜂蜜總產量達到四萬多斤，比一九六一年增產。[illegible]

恩平

恩平縣的港澳同胞，回鄉過春節的，連日來參觀了新建的水庫、水電站、陶瓷廠[illegible]

南雄

南雄縣最近舉辦展覽，展出了二百五十件美術作品，包括油畫、水彩畫、木刻、國畫、雕塑等。

潮安

潮州開元寺裏的四天王、三金剛已經修復[illegible]內容豐富多采。

記張恨水
唐瓊

老作家張恨水，今年高齡六十有九，住在北京西城一條胡同裏，過得舒適、愉快。[illegible]

緬甸貿易部長昂季辭職獲准
遺缺由漆棉上校繼任

【新華社仰光九日電】緬甸革命委員會九日下午發表新聞公報說，貿易部長、國防軍副總參謀長（陸軍）昂季准將辭去上述職務。新聞公報說：「由於在法治問題上同革命委員會有分歧」，他遞交了辭呈。

【新華社仰光九日電】緬甸革命委員會主席奈溫將軍已任命革命委員會委員漆棉上校爲貿易部長、任命緬甸西北軍區司令山友准將爲國防軍副總參謀長（陸軍）。

[illegible]

斯大林格勒精神永在

[illegible]

不能對美國抱有幻想

[illegible]

理性將佔統治地位

[illegible]

約多指出必須反美
（上接第一版）

[illegible]

劉文輝六鬥蔣介石

稗史

在抗戰期間及勝利以後，蔣介石爲了排除異己，消滅過不少地方勢力。他也一度想弄垮西康的劉文輝，但劉以種種手腕，使蔣介石終不能得逞。下面所記，是劉、蔣兩人之間的幾次鬥法的簡略情形：

先斬後奏 解散忠順師

民國廿八年，蔣介石曾派曾養甫到西康，利用雅安團管區的機構，與雅屬各縣及名山邊區的土匪勾結起來，要以官職，賄以金錢，招兵買馬，準備把他們收集起來，成立一個「忠順師」，再用這一支武力來控制西康。由於蔣介石予曾養甫的工作設想得相當快，到民國三十年，已湊成了兩個團。劉文輝一看苗頭不對，認爲「細石頭可以打爛大鍋子」，便撥其餉給，武裝挑釁，來一個「先斬後奏」，派兵把其包圍，迫逼兩團人解散。事後再報蔣介石，……

以假作真 迫蔣露底牌

[illegible]

邛崍置兵 局蔣特務車

[illegible]

兵不離康 實力免消滅

[illegible]

拿緊槍桿 不去作京官

[illegible]

擺脫劫持 到彭縣起義

[illegible]

「笑面虎」覆雨翻雲

——雜記「五省聯帥」孫傳芳之二

申九

投奧佩孚 驅王永泉

[illegible]

反面無情 殺夏超

[illegible]

古與今

逢星期一出版（第三十五期）

戰果輝煌的韋睿

趙仲邑

[illegible]

民族英雄

韋睿火攻破魏兵圖 洪斯文作

讀史隨筆

君·臣·之·禮

江世尭

[illegible]

康熙反對抽煙

[illegible]

悼小說家顧醉萸

紙帳銅瓶室主

[illegible]

孫寶琦借債

楊大眼

[illegible]

訪問廣利人民公社

[illegible]

欲求美觀 反惹煩惱

車內擺名貴玩具 可引致歹徒垂涎

一批車內失物警方招領

[illegible]

床位女住客失竊 包租公鋃鐺入獄

辯稱因賭敗致出此下策

[illegible]

竊車內物品 一青年判罪

[illegible]

門神年畫展覽會 續在大會堂舉行

[illegible]

華人現代藝研會 今晚評年展作品

[illegible]

龍子華宴賀新春

[illegible]

購毒欲自殺 疑犯語驚人

一宗奇案引起笑聲

[illegible]

婦女與家庭 廿二期出版

[illegible]

西廂記故事 金台今晚播

[illegible]

麗爪健身院 昨剪綵開幕

[illegible]

今日廣播與電視

香港電台

[illegible]

商業電台

[illegible]

麗的銀台

[illegible]

麗的金台

[illegible]

麗的映聲

[illegible]

綠邨電台

[illegible]

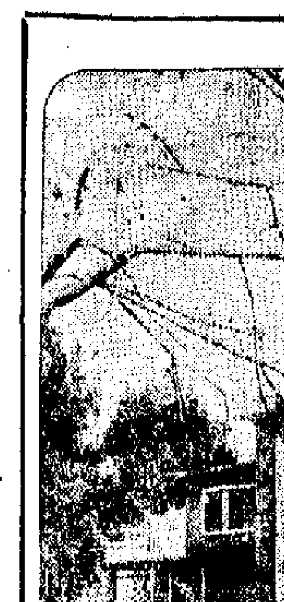

幫辦駕車失蹤處 海面發現油漬

因水張關係尚未進行打撈工作 出事晚上一女郎昨整天未露面

【本報訊】港府勞工處實業輔導組幫辦張達觀駕車墮海案，昨天還沒有進一步的發展。張父張啓華昨天在「大包米」墮車現場公開向各報記者表示，他的兒子向來不會有任何自殺的動機。張達觀的姊姊則自認她是墮海的那輛車子的主人，並說他的這輛AD二六○四號跑車的機件有毛病。張氏家人的這些公開言談，似乎向記者們暗示一件事：即張達觀是死於意外，而非像一般所推測的殉情。至於出事晚上在現場痛哭號啕的那位神秘的女郎，昨天竟日沒有露面，未曾與新聞記者接觸，對昨天報載各情，亦未作解釋。

在紅磡「大包米」填海工地對開海面，昨天曾出現一些民用船艇，艇上人員用竹竿探測。據說，他們已在岸旁的二十餘呎處發現有汽油漬自海底上冒，懷疑那部車子可能就在該處海底。官方昨天仍出動大北水師、警察及消防船到現場，但因水張，打撈工作仍未開始。

張達觀女友傳是老闆娘 記者登門造訪未獲晤面

一位來自旺角花園街經紀車房的自稱姓蔡的男子，昨天和他的女友駕一輛汽車到達現場。他說，他是車房管理人，較早時他已得過通知，前來協助打撈工作。到達現場後，他又被通知說，須待今天上午九時才能開始打撈。

出事晚上，陪同張達觀在「大包米」出現的那位女郎，昨天傳她是該間紡織工場的老闆娘，丈夫姓蘇，她本人姓莫。記者昨天曾到旁數道二×××號四樓她所開的工場之一去採訪。該工場乃在四樓前部，裏外皆沒有牆壁，有二十多位女工在裏面工作。她們的業務是在毛衫上鈎珠子，屬於俗稱「山寨」的那一類小工場。有一位姓陳的女工頭專司其事。

她們那裏有一廳一房，房有空氣調節裝置，陳設現代化。據姓陳的女工頭說，這個工場開設已有兩年，莫××本人經常不在，每週至多來二、三次，但逢出貨，則必親至催工。關於老闆娘的私人生活，陳姓工頭表示不甚了了。

出事原因乃屬意外 張達觀父如此推測 其姊亦謂跑車早有毛病

關於張達觀本人，昨天很多人都已不以為他有可能生存於人間了。昨天上午十時許，這位幫辦的父親和親友們出現現場。其父張啓華，是位退休的港府公務員。據他說，張達觀是一個怕事的青年，在家裏經常不離父母左右。在工業學校讀書的時候很用功，成績很好。他考取勞工處當幫辦，月薪有七百多元。

這位老人家說，張達觀沒有壞嗜好，既不到舞場，又不在外間胡搞，平日只與家人玩玩小麻雀。張啓華說：「到昨晚我還買定三張票到戲院睇開畫，但亦要照顧返來，點知等來等去都唔見佢返屋企。」

張啓華不同意有人說他的兒子自殺。他說：他的兒子不會為了感情問題，工作又有前途，怎會自殺呢？他認為張達觀的駕車墮海是意外成份較高。同時，這部跑車，是張達觀的姐姐的，近來車子的剎掣已經有了毛病。既然剎車有毛病，晚上昏暗，視線不清，可能因車子機件損壞而使他駕駛失去控制。

他告訴記者說，與他的兒子同行的女友莫秀珍，不僅與兒子熟識，而且他們夫婦也是他們家裏的好朋友，因此他與她一同外出，並不稀奇。但是，對於當時他的兒子駕車墮海之前，為什麼不把女友也載在車上，張啓華卻沒有加以解釋。

張達觀的姐姐對記者說，墮海的那一部汽車不是張達觀所有的，車主是她本人。這一部車的缺點最近發現有些失靈，時常「滑軚」，因此，她昨天準備把汽車送進車房修理。張達觀突然到她那裏借車，她把汽車有毛病的情況，對他說明，並勸告他別太冒險，後來禁不住張達觀的再三要求，便將這一部汽車借給了他。

張小姐在談到汽車墮海的原因時說，她相信她弟弟不會是自殺的，因為他平素樂觀，孩子氣還未脫，墮海的原因很可能是汽車出了毛病。

她表示不知道她的弟弟有女朋友。

「我既仔有可能係自殺。」張達觀之父張啓華與記者們談話如此說。（本報攝）

佛山輪上墨七猖獗

兩個婦女同日破財

【本報訊】澳門消息：佛山輪上昨同時發生竊案二宗。

佛山輪昨晨自港駛抵澳門，船上一名婦女姓關，被偷了飾物值萬元港幣。這個婦女是澳門一間店東主的太太。她和她丈夫在假期中到香港遊玩，坐的是昨晨佛山輪返澳門，夫婦倆於船開行時都睡着了，一覺醒來，發覺她的手袋被打開，手袋原來放有五千元現款，另有金飾亦值五千元，已告不翼而飛。連同失去的本來還有他夫婦的身份證，卻在帆布椅側間找到。警察正在偵查這宗案子。

又：佛山輪唐餐樓上，另有一個婦人失竊物百多元。這個婦人姓王，亦已報警。

自稱黑社會分子 四男子自首悔過

【本報訊】有四個漢子，自稱是黑社會分子，前天聯合延律師向警方反黑組自首悔過。

這四人兩個姓陳，餘姓麥、蔡，年紀自二十二到三十二，都是五金廠工人。據謂前被黑社會小頭目驅入會，因畏縮怕挿碎，故而忍辱入會。如今後悔，乃自首。官方准他四人，每人五十元擔保出外，聽候發落。

新聞故事

鞋匠姑娘腹中塊肉

花容月貌羨煞人

跑馬地成和道附近的街坊，近幾天來，都在談論着如此這般一樁事。

這條街道上，有一條短短的橫巷，橫巷×號二樓，住着一戶姓陳的人家，那當家的是個鞋匠，長年累月，守着個補鞋攤子，倒也勉強掙得一家溫飽。

陳鞋匠年近半百，膝下有一掌珠，年方十六，生得花容月貌，人見人讚；只因爹娘溺愛，故而輟學在家，平時但做些針線活兒，幫補家用。

去年一年，街坊突然不見了陳家姑娘，道是那裏去了，也有人說她身體有些不便，須在家裏休養。直到去年冬天，方才又見姑娘在街市出現，卻是比前長得更加漂亮。有的好奇的問道，「姑娘那裏去來？」她只害羞地低着頭，匆匆避去。

老太婆送來寶貝

到了前不久的一天晚上，忽然陳家的棉門被「砰砰」敲響，陳鞋匠開門一看，卻有一人，將件軟綿綿、暖乎乎的物事，塞到他手裏。陳鞋匠不由一怔，定睛一看，卻是個紅紅胖胖的小寶貝！

陳鞋匠猛地醒起，抬起頭來，那人是個老太婆，轉身便走，邊走邊叫嚷道：「你家生的，還是你家養的好！」說完了話，便一溜煙地跑得不見蹤影。只氣得陳鞋匠欣欣。

一時不察上圈套

這事要弄明白，須得從頭說起。原來那陳家姑娘，雖然年紀小小，但在這十里洋場，耳濡目染，竟是芳心早熟。她那父母忙於生計，對她疏於照顧。那成和道上，有幫後生，是駕駛白牌車的，就中有一人，現年二十有八，比那陳家姑娘整整大了十二歲。皆因是街坊鄰里，朝夕見面，少女無心，那漢子卻是有意，平常時，便與陳家小姑娘，看看電影，遊遊車河，待得過了些時日，那漢子竟施展手段。陳家小姑娘年幼無知，一時亂了方寸，便上了他的圈套。

原想冤家作親家

直到小姑娘的肚皮漸漸大了，爹娘跟前，再也瞞不住了，方才吐實以告。這是去年春天的事。那陳鞋匠大怒，在成和道找不着那白牌司機，幾經打聽，才知他住在灣仔東街，於是登門興問罪之師。那漢子怕干法紀，只得滿口應承，說要跟小姑娘正式結婚。既是如此，冤家變親家，陳鞋匠也就不為已甚，依着那司機並他母親的囑咐，待女兒把孩子生下來，方才依俗例舉行婚禮。陳鞋匠乃不准女兒外出，直到把小寶寶生下來，是個好實的女嬰，陳家小姑娘才重新出現人前。

揑緊拳頭打不下

事出意外，小寶寶生下已數月，那龍家竟絕口不提婚娶之事。陳鞋匠催促再三，那廝猶自裝聾作啞，最後才表明，他家貧寒，目前無經濟能力結婚。陳鞋匠盛怒之下，欲待把那廝痛打一頓出氣，卻因與小寶寶這層關係，拳頭打不出去。後來反覆考慮，覺得那漢子負心，女兒就誤了終身，於是忍痛與他談判，條件是那漢子把生出來的小寶寶，給與龍家，從此兩不相干。

官司不知如何了

誰知道，過那一天晚上，那漢子竟又與他母親把女嬰塞給陳家。他是想逃避養育責任。這一來，把陳鞋匠氣得差點心血倒嘔！他忍無可忍，終於告到官裏去。後事如何，如今還不得而知。

——于一郎

漢華昨舉行開學禮

校長黃建立透露將建新校舍 修復工程進行迅速

【本報訊】山道漢華中、小學，昨日分別舉行開學禮，參加開學禮的各校學生共一千餘人。該校校長黃建立在開學禮上說：「學校決定在原址建新校舍。」

學生們喜氣洋洋地參加開學禮，他們都在學校經過火災後能在這麼短的時間內迅速開課，表示興奮。該校校長黃建立在開學禮上致詞，他首先說：「此次學校能在火災之後迅速開學，比原定日期只延遲四天，除各校長生共同努力外，更應感謝各界學生家長、教育界朋友以及社會人士的愛護和支持。」他說，這次火災學校圖書、儀器及設備損失約值十五萬元。他指出：「火災後，學校立即進行修建工作，工程進行迅速，三、四樓已經修復，一俟五樓工程完竣，即可在原校上課。目前，各生暫借其他學校上課。」黃建立最後說：「近年來因學生人數不斷增加，現有校舍已不敷應用，為此漢華計劃擴大建築新校舍，已決定在原址……」

【又訊】漢華夜中學二百餘人，已於昨晚舉行開學禮，今晚起，借用西環道西四號培中學校舍正式上課。

張達觀駕車墮海處，昨有警方人員到場察看，但因水深關係，無法進行打撈。（本報攝）

天氣 北風，吹輕微或和緩北風，有陣雨。

印務公司老闆途中遭人狙擊

【本報訊】英皇道一×一號地下某××印務公司老闆四十六歲，昨天下午六時許步行經九龍上海街十×號門前，被人狙擊，頭部受傷，兇徒逃去，原因未悉。據悉，事主家富有，與一女住在××大廈×號五樓A，被狙後已出院。

荃灣福來新邨廉廈

兩座樓宇今夏落成

其他六座亦已定期竣工 首兩座申請入住辦法不日公佈

【本報訊】新界荃灣「福來新邨」廉租大廈，首先趕建的是樓高七層的「永寧樓」及「永興樓」，這是該新村的第一、二座及第四、五座的七層大樓，現已建至四樓，將於今年七月底完成，以便當地人士申請入住；有關申請辦法，不日即可公佈。「福來新邨」為屋宇建設委員會在新界興建的首批廉租大廈，位於荃灣（田）公路口蒸餾酒廠與青山道與兆和街之間，瀕臨荃灣大涌河畔，該廈為首批興建中的一列，共有二十個居住單位，另商用單位三十二間，全部建築費約二千萬元；其中供各界人士申請的居住單位，分為可住五人及七人的兩種，可住五人的一千五百一十六單位，可住七人的一千四百零四單位；全部可容一萬七千四百零八人。

有關當局的原定計劃，該新邨各座大廈將以「永」字系命名，其中四座十六層電梯大廈經分別暫定名為「永富樓」、「永泰樓」、「永樂樓」、「永華樓」；至於八座七層大廈則每兩座相連同一名稱，分別暫定為「永寧樓」、「永興樓」、「永昌樓」、「永定樓」。

男子欄河獨坐 失足墜樓受傷

【本報訊】官塘徙置區二十八座有一男子於昨日下午六時，坐在欄河邊沉思，失慎墜樓，頭部、腰部受傷。

申請四座廉價屋 黃大仙將先入伙

【本報訊】申請黃大仙、山谷山、石硤尾、長沙灣四處廉價屋首批入遷者的通知書將於短期內由有關方面發出。

據有關方面消息，目前辦理登記的四處廉價屋，其中最先辦理入伙者將為黃大仙的一批。該處各座按照預定計劃，由今夏起陸續落成入伙，完工日期預計如下：（一）「永興樓」及「永樂樓」、「永安樓」（即第一、二座及第四、五座七層大廈）可於今年七月底完成；（二）「永昌樓」及「永定樓」（即第七、八座及第十、十一座七層大廈）可於今年十月底完成；（三）「永富樓」（即第三座十六層大廈）可於今年十月底完成；（四）「永廣樓」（即第六座十六層大廈）可於今年十一月底完成；（五）「永泰樓」（即第九座十六層大廈）將於明年四月底完成；（六）「永華樓」（即第十二座十六層大廈）可於明年五月底完成。

黃大仙廉價屋接近實現已落四座樓，其餘三座，可望於本年四月竣工。該座七層樓宇，共有居住單位二百一十四個。

大仙巴士總站，面臨龍翔道，該批樓宇共十四座，平均每座可住單位二百餘個，全部計居住單位二千八百個，部分樓下將撥作商店用途。

此種廉屋，月租最低三十八元，最高八十元；後者面積，每個居住單位約為十六呎乘十一呎，前者為十一呎乘十三呎。

石硤尾一批已在加緊開地盤中，該批樓宇面積約三十萬方呎，地盤可望於本年秋間建成，屆時上蓋工程及早部分地基告竣而實施。

長沙灣新擴地區及山谷山的兩批廉屋，地盤工程亦在加緊推進中。前者首期樓宇可望在石硤尾首座入伙後落成，預料明年中可告實現；山谷山的十六座樓宇，首批上蓋工程不久實施，最後部份於明年九月間落成。

福華四村災民明日遷大窩口

膳食派至今天為止

【本報訊】據新消息：九龍福華四村火災災民，除已有部分由官方撥給青山道徙置區暫時安置外，其餘仍散居於附近木屋區。

有關方面透露，由於社會福利處救濟災民的配給膳食，例定一個月期，今日已屆最後一天，即所有災民膳食，到今日都告完結；有關當局同時決定明（十二）日派出卡車將災民遷至荃灣大窩口新設的徙置區及附近的木屋區。除部分原在青山道一帶工廠工作，選擇後，因距離工作地點，當局不便，且亦增加往返車費負擔。他們對此，多有微言。

與小舅爭吵 頭顱竟遭殃

【本報訊】紅磡寶其利街×一號閣仔住客蘇××，二十三歲，昨晚與其小舅子爭吵，頭被鐵條所傷。小舅子說，係不滿其虐待其姊，故憤而揮之。

巴士工友要求加薪

港九分別推選代表 成立委員會後將向資方提出要求

【本報訊】由於本港物價上漲，工人生活日漸困難，港九巴士工友要求加薪，月來不斷提出加薪的要求，九巴工友月來已收到不少工友的聯署。為了解決加薪問題，巴士工友一致推選代表。本月五日，九巴士工友在會內舉行工友代表大會，就有關工友要求加新問題，決定成立「九龍巴士工友要求加薪委員會」。九巴工友本月八日開始在佐敦道碼頭、尖沙咀碼頭、九龍城碼頭、深水埗碼頭、荔枝角總站、官塘A站等處進行選舉「要求加薪委員」，參加選舉的工友非常熱烈。

港島巴士工友亦已選出代表，仍繼續進行三天，以便工友選出要求加薪委員會委員，向資方提出要求。

在澳開設輕工廠 詳細審核昨公佈

【本報訊】澳門消息：澳門政府昨公佈有關在澳門開設輕工廠的條例：（一）不超過三十匹馬力，和工人不超過二十名；（二）無危險，無不合衛生，亦無污染；（三）申請人須列明姓名、住址、廠址、所用原料、製品及產量；（四）須附有工廠地圖，列明各種設備及附近樓宇，經濟廳派員調查，不符標準者不發牌，申請人不服，可在五日內上訴。批准時，將在澳督公佈，發牌後三個月內不開工，取消牌照；（五）工廠不能隨意搬遷，如違上述各項，亦取消牌照。其他大工廠申請，亦要向澳督申請。

又：經濟廳宣佈，澳門各工廠製品出口繳稅百分之一，如貨物在澳加工改裝出口，需繳百分之五；貨物轉口者，繳稅百分之五。

考車牌？ 昨晚彌敦道龍圖酒家前大觀單車群集，不知者以為是「神學」者學時，原來是一間……于的學車學行學考試，學生們都來參觀哩。（本報攝）

飲中國名酒 豐春

桂林三花酒 每瓶四元三角

江西番美酒 每瓶五元九角

瀘州大麯酒 大瓶八元三角 中瓶四元四角 小瓶二元二角

中國酒業貿易有限公司 香港總經理

香港美專招生

班制：日學部、夜學部

科別：美術科、工商美術、實用美術、刺繡、雕塑

報名：即日起

校址：彌敦道

電話：八五一九八四、七七三八一六八

校長 陳海鷹

中業專科學校夜學部招生

班別：英文、高中、初中；簿記、會計、新式簿記及補習

報名：即日起

試期：二月十六日

開學：二月十九日

校址：九龍油麻地佐敦道

電話：八四一九三九

校長 張鑑

跑馬地黃泥涌道二十九號（成和道口）

渝都大廈

上蓋已建至四樓

面對跑馬場 草色入簾青 遠眺山色 馬賽觀景 融融窗前 地區高尚 交通方便

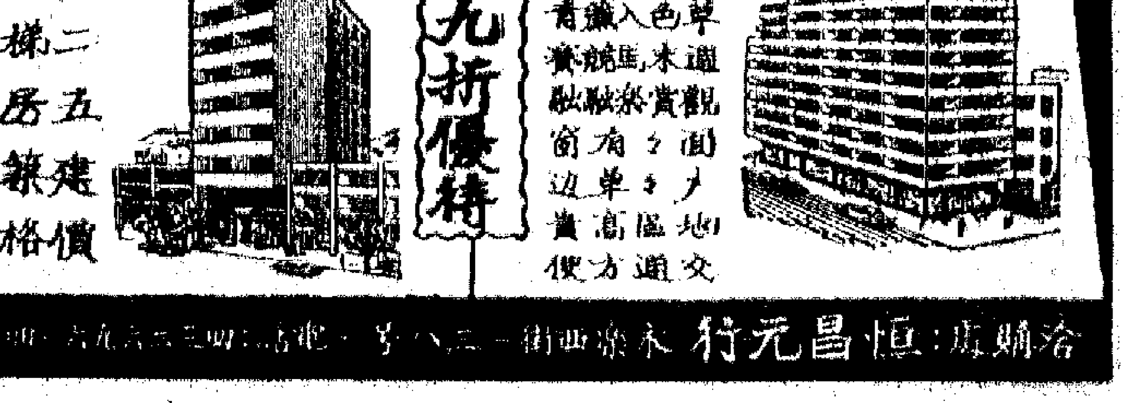

新春特價九折優待

九龍城打鼓嶺道八十至八十二號

實用唐樓

現已建至四樓

地區旺盛 二梯二伙 五房一廳 建築堅固 價格廉宜

洽購處：恒昌元行 永樂西街一二八號 電話：四二九六七……

↑潮汝商會新舊職員交接，前會長黃失送（左）授印。旁爲新會長伍永康（中）與總務秘書潘約翰（右）。
←（上）馬氏宗親會副理事長馬興動運中三元，歡喜到眼都笑；（下）理事長馬璐瑰（左一）頒授懇求會員優異獎品，中爲會長馬錦燦。

↑利家兄弟手拉手，執到金漆招牌時歡喜。利銘澤（右二）笑到見牙唔見眼；利銘洪（右一）笑到臉紅。副華民司李孝群（左一）、楊永泰（左二）、何爾光（左三）均嘻哈大笑。灣仔街坊會聯歡，希得其樂也。

→福建體育會在大會堂演出粵劇「胭脂記」一齣頭。
↓「自己勝自己」——在聯歡會上，街坊會首腦在欣賞街坊會活動紀錄影片。
↑深水埗街坊會新員就職，麥道制胡灑任青紛紛競豪杯酒中。
↓五金商會春節聯歡，盛況空前，相受歡迎。

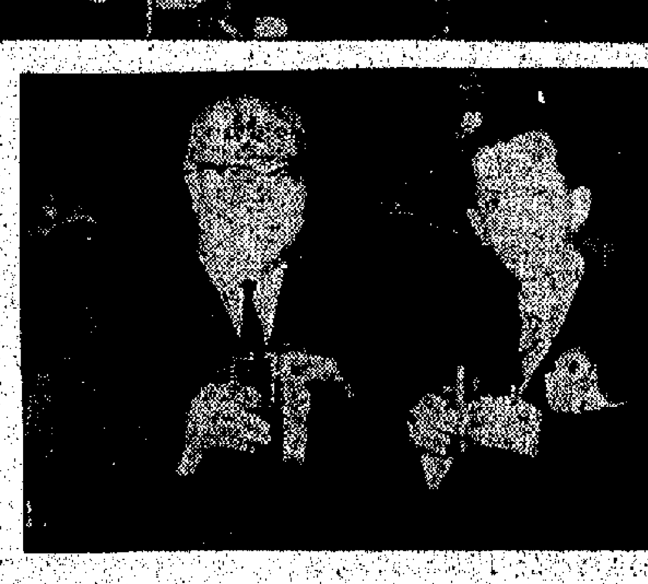

→與馬超常（右）舉杯言歡的謝雨川，現在，在某些場合也穿西裝了。

社團縱影

→在灣仔街坊會聯歡會上，香港樂幻術團的蘇碧蓮小姐表演軟骨術。

東莞同鄉慶燈節
周埈年獲添丁金牌
陳蘭芳頒耆老紀念品

【本報訊】東莞工商總會、莞邑東莞堂昨晚在中國酒家舉行元宵慶節聯歡大會。中間，司儀宣布，由黃茂林頒新丁之金牌利是給周埈年，周埈年將金牌利是相互恭喜，滿場掌聲。周埈年獲新丁之金牌，均有「貴命富貴」四字。繼由陳蘭芳頒贈耆老紀念品，由韓曾仁代表各耆老接受。

隨開始開投花燈，周埈年首先以三百元投得「金玉滿堂」花燈，陳蘭芳投得「福壽齊全」花燈（三百元），楊成投得「一帆風順」花燈（四百元），黃仕充投得「得心應手」花燈（三百元），吳譚頭投得「四季興隆」花燈（三百五十元），劉百錄投得「步步高陞」花燈（三百元），李茂機投得「隨心所欲」花燈（三百元），湯維德夫人投得「滿堂吉慶」花燈（二百元），陳滿桐投得「萬事勝意」花燈（三百元）。會後歡宴，席間舉行競猜抽獎。參加盛會者約七、八百人。

黃茂林頒添丁金牌給周埈年（本報攝）

鄧氏宗會將歡宴
席券開始分區出售

【本報訊】鄧氏宗親會將舉行春節聯歡大會，定二十三日下午五時在英京酒家舉行，屆時有粵劇、歌唱及各種遊藝節目助興，由鄧肇堅主持。

該會聯歡席券每張八元，代售席券地址：灣仔莊士敦道厦門街三十二號二樓該會（電話七二七五七）、灣仔莊士敦道太和街二十五號興興號、大道東二三四號保安堂、銅鑼灣電氣道一二四號新聯興酒家、中環德輔道中二六四號平安商店、中環大道中一九二號天寶樂金行、上環巴士街（蘇杭街）一一零號永昌藥行、干諾道西七十七號茂泰米行、上環大道西八十四號大中藥業公司、北角英皇道四六七號英京酒家、九龍新填地街二六七號與桃、旺角新米行、深水埗荔枝角道一八八號文泰行、深水埗北河街一九零號鄧鶴年醫師、九龍城太子道四二四號紅棉公司、元朗大園鄉八限公司、元朗大園鄉八十四號、粉嶺龍躍頭村合和號。

社團花絮

看特刊霎時一身銀
初成立唔識誰係馬

▲某氏宗親會在中國酒樓舉行之新員就職禮中，入門簽名處，紅紙簽名冊凡三四冊，來賓簽名，還連簽頭多，由六時許至八時許，還陸續有人到，乃圓閉之冊。

▲對所有赴會嘉賓，主人一律派送特刊一冊。此特刊銀色封面，異常醒目。來賓欣賞之餘，都嘆：「好出多銀光！」捐款時，十個中有九個手指及衣服皆點滿銀，光澤閃爍，煞是好看。原來各人所黏之銀，乃來自特刊封面。

▲於主席台上之副理事長馬國勳在致詞時，主席頒獎，而是徵求會員多多益善。計其第一次起立乃頒徵求會員入數獎，再次起立乃頒徵求會員最多之冠軍。

▲有人向馬文輝致賀，馬文輝曰：「鄉親成立，香港各姓宗親會成立在前，本會則在七十之後。」

吳氏宗親會
昨宴吳多泰

【本報訊】吳氏宗親會以該會永遠名譽會長吳多泰任港九街坊會研究委員會主席，昨晚在金龍酒家設宴致賀。

九龍飲食商會
今在瓊華歡宴

【本報訊】九龍飲食業總商會今晚在瓊華酒家舉行會員聯歡春宴，該會理監事集捐席金及獎品，會員參加全部免費。今晚筵開數十席，除抽獎外，還有粵曲等節目。

在「廚」得食

小評

九龍飲食業總商會今天聯歡，最令會員大叫好者，乃「會員全部免費參加」一項。

日常澄友相處，請飲茶已算一份人情，何況請食飯乎？九龍飲食總商會此次請客，聞說筵開約二十席，一名大型開筵之規模，已消形於眼前矣。

不過，溜深一層，此請客雖聞說不從格，而且還有聞「近厨得食」，何況其會員不止近厨，而且簡直在「厨」——在飲食商會之中，又如何能不得食？得食或不得食者，問題是在於此「厨」是否開伙耳。

據筆者所知，閒公證會員食飯，最著名者爲港九飲食業總商會屬下之酒樓茶樓組，一年四季，春夏秋冬多宴，每季大輪一次，且有獎品抽獎。該組如此盛氣，乃因公眾有收益，主要爲其成員生意好，則公眾收入亦足以做開伙也。

請說九龍飲食業總商會之會員參加免費社宴，似乎由今年開始，亦即說明其近來生意相當。照筆者看來，若能有如那樣請客之首段，歡樂與豐盛，則同年有今日，歲歲有今朝，當亦非難事。

微言

陳氏宗會擴大徵員
昨天在皇宮舉行授旗出發儀式

【本報訊】陳氏宗親會昨日在皇宮酒樓舉行擴大徵求會員授旗出發儀式，參加者二百餘人。

港九竹笏山貨行商會理監事會聯（本報攝）

聯合國香港協會
將開演講會

【本報訊】聯合國香港協會定十七日下午五時，在大會堂九樓演講室舉行民眾大會。屆時由前任市政局主席史深教授擔任演講，題爲「青少年教育與普遍的關係」。同時邀請對教育問題有特殊興趣者演講「學校與教育社團的關係」。

龍城童軍
十六檢閱

【本報訊】九龍城童軍區分會定十六日下午三時在九龍聯校小學操場舉行週年檢閱禮，由該會會長主持，該區七百餘名童軍均參加。

竹笏山貨商會
昨晚聯歡熱鬧

【本報訊】港九竹笏山貨行商會昨晚在金龍酒家舉行聯歡，席開三十席。該會理監事李華、趙燦等逐席敬酒，情形熱鬧。

今天備忘錄

下午三時街坊福利會在會所舉行新舊就職禮。
九龍飲食業總商會（下午六時）在瓊華酒樓舉行會員春節聯歡大會。
南港同鄉會（下午三時半）在會所舉行會員大會。
西區街坊福利會（下午五時）在金龍酒家舉行聯歡宴。

廠商考察團
報名者踴躍

【本報訊】香港中華廠商聯合會組織中東、歐洲、日本三個考察團，自本月四日開始報名以來，報名參加者頗爲踴躍，現已報名者，有文華製衣公司、大昌織造有限公司、永明製造廠、綸昌織染布廠、南洋兄弟煙草公司、大同實業社、華豐實業有限公司、金門食品製造廠等，其中永明製造廠共參加中東、歐洲及日本三組。金門食品製造廠亦參加中東及歐美兩組。現距離十六日截止報名期尚有一週，相料本週報名者更加踴躍。

疋頭零剪生意
今年仍屬好景
商會會長在聯歡中表示

【本報訊】港九疋頭零剪同業商會會長胡天培在春節聯歡宴會中指出：該行業去年生意情況較勝往年，並時有增加，其業務亦有前途。

他指出：該行業去年生意較佳的原因，是一般市價較往年大減，適合廣大居民消費能力。相信今年生意仍然興旺。

該會日前在瓊華大廈九樓自置會所舉行團拜聯歡，參加者二百餘人，宴會至深夜始散。

新界新聞

長洲北帝廟前廣場
鄉民盼當局助擴建

▲長洲本屆居民慶祝元宵節，昨日已告結束。照往年習慣，已開始籌備慶賀北帝誕神功戲。多年前，鄉民向不惜重金聘請劇團巨型班，惟近四五年來因格於當局之嚴格限制，對於該島北帝廟前廣場搭大戲棚，諸多不便。現在當地紳商各界人士又紛紛談及此項問題，認爲擴建北帝廟前廣場，作爲鄉民公用之廣場，可作爲直升機場，更可供開演大戲之用。惟時至今日，此項建議迄仍未有實現跡象，他們均盼當局能主持，並懇請政府格外通融，從速助其實現。

荃灣將開漫畫展會
由雅麗珊社區舉辦

▲荃灣雅麗珊社區服務中心，定二十日下午七時卅分，舉行一項漫畫展覽會。展覽會將由新界副理民府官馮忠信主持剪綵。展覽將一連舉行三日，開幕後即開放，迄廿三日閉幕。

新界總商會設小組
輔導工商業及投資

▲新界總商會爲輔導新界工商業發展及各方投資新界，特組設工商輔導小組，前天該組舉行首次會議，就如何推進工作，對各方面開展業務輔導等問題展開討論。

會議對輔導投資問題決定採取兩項步驟：㊀分區荃灣、元朗、大埔、上水、粉嶺、沙田、長洲、大澳等八地區商會，調查各該地區的商場情況，由輔商會整理資料；㊁分函各委員，請提供有關意見，以匯集供各方參考。

商於如何推進工作，以達成工商輔導目的，經交換意見後，會議決定：㊀函請各區商會，調查各該地區商業發展資料；㊁將該商會的目的，通函各有關方面，如有需要，歡迎隨時洽詢。

東涌發現可耕農地
面積達七百餘斗種

▲港府農林處在擴展農業生產下，發現新界地區仍有擴大良好耕地可供各種農產用途。

在最近舉行農業展覽會的新界大嶼山東涌鄉內，如已發現有良好土地，面積達七百餘斗種。農林處經派員勘測，現已完成計劃，可供開發利用的土地面積加以劃定，以供各方開發利用時參考。

據透露，農林處此次發現並測定的良好農用地，包括平原及部份山地，供應水源充足，適宜作爲農業耕植者，如充份利用，當可成爲肥沃的農田。

建臨時屋有新限制
元朗鄉首腦齊反對

▲對新界土地區域運用問題，元朗區七鄉首腦本已表示不滿，前日，元朗理民官處召開本月份鄉主席聯席會議時，又引起激烈爭論。理民府又提出一項限制新界臨時屋建築的申請規例，手續更苛，致與會者激烈反對。

梅窩修築三條公路
白芒碼頭亦已興建

▲新界離島梅窩區鄉事發展方面，在內梅窩白芒、牛牯塱、大地塘三村，鄉民自發解決水路交通及白芒食水供應，以便利三村鄉民來往。在當局輔助下，現在白芒村正興建一座小型碼頭，以便利村民來往。而於用水方面，在當局協助下亦已興建。

興築中的三條公路，合計長近千餘呎，將來落成後，三村的農產品，可由小輪運出，梅窩也更爲方便。

凍房貯貨繼續減縮 有些貯量不及六成

汙倉貯米及雜貨均滿額 春節後生意仍保持穩好

【本報訊】此間凍房貯貨減少，汙倉貯貨續增，兩者呈强烈的對比。

據倉商說，近來凍房貯貨繼續減縮，有部分凍房現貯貨物不到容量的六成，另有個別凍房貯貨僅得容量的四成左右。有些老牌的凍房，近來貯貨僅及容量的六成，但少有貯貨滿額的情形出現。

凍房貯貨減少的原因，據倉商說，主要是凍房倉位有較大的增加。據估計，在最近的一年來，較大規模的凍房，先後已有兩家成立，另有多家小型凍房新建成，並已接貯客貨，以致港九的凍房倉位比過往增加一半以上，生意便被分薄。其次是新春以後，水果來貨較疏，凍肉和其他的冷房貨入倉均少，加上一些於節前運到的貨物，近來已有不少售出，因此形成凍房倉位餘額增加。

據倉商說，凍房生意由於上述的情形影響，使一些老牌而規模較大的凍房的生意也被分薄得很厲害，原因是新組成的凍房為多找顧客……

[illegible]

貿易貨值上月回增

進口貨值比前月增逾一億元 出口與轉口共增五千餘萬元

法商購藤器象牙製品塑膠拖鞋亦微增

【本報訊】港府工商業管理處於九日發表本年一月份的對外貿易報告：一月份商品出口總值為三億二千五百三十一萬元，商品轉口總值為九千四百四十八萬元，商品進口總值為六億一千四百一十四萬元。

以一月份和上月（即去年十二月份）比較，商品出口增四千六百五十八萬元，商品轉口增七百六十四萬元，商品進口增一億零二十四萬元。

再和去年同期比較，今年一月份的出口貨值增加三千六百九十四萬元，轉口輸出貨值增加二百三十六萬元，進口貨值增加二千一百六十六萬元。

【又訊】據銀行消息：春節過後，對南洋的出口生意比前轉淡，對英、美的出口押匯業務亦未恢復活躍。

[illegible]

緬發回頭入口執照

可輸入紙張樂器藥材等

配船期限至七月底截止

【仰光二日航訊】緬甸聯邦革命政府貿易發展部出入口指導處已於一月三十日發出一百餘家出口公司回頭入口執照給……

[illegible]

地產物業公司 又有六家註冊

【本報訊】港府公佈，在截至一月二十四日為止的過去一周內，有十五家商行登記註冊，它們的名字是：

[illegible]

高價棉織品輸英 最高成本已規定

【本報訊】第二季度特別准許輸英的五百萬碼高價棉織品，港府規定其最高成本……

[illegible]

東南亞來單轉少 襪廠製東非訂貨

據襪廠家說，在農曆年前，新加坡、泰國……

[illegible]

批發貨價

紅盤開出多堅挺

[illegible]

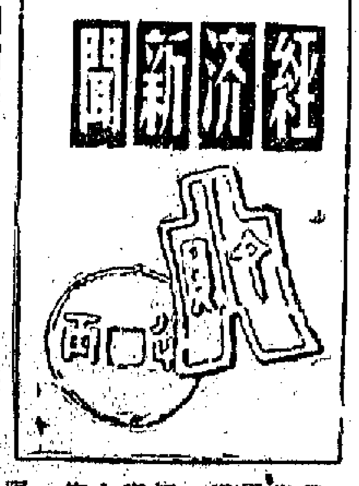

貨價先按穩後微挺

食糖棉布上升

五類貨價堅穩

部分貨價將續升

·謝德·

[illegible]

膠花銷途仍暢

接單價亦維持平穩

【本報訊】據洋行消息，在過去兩個月內，港製膠花接單出現了淡淡的局面……

[illegible]

印紗突成盤數百包

港廠商甚注意

【本報訊】印度棉紗突然恢復銷港……

[illegible]

太古糖又停盤

[illegible]

瑞士匯價再度改高

[illegible]

澳洲貿易入超

[illegible]

香港進出口貨價統計

日期：二月四日至九日

類別	比去年平均價格漲▲跌×百分比	比上期漲▲跌×百分比
總平均	×1·88	▲0·54
五金	×4·14	▲0·07
工業原料	×0·41	▲0·42
紗布	×0·73	▲0·27
洋紙	×3·08	×0·24
西藥	×2·63	×0·06
出口貨	×0·96	▲1·71

說明：香港進出口貨價統計，係根據九十八種進出口貨批發價格平均計算。

（默德）

滿足三天 天降福星 任劍輝 芳艷芬 半日安 任冰兒

昨天狂滿 今天請早 八寶院映 中聯公司十周年紀念巨片 海 出場序

血洗蝴蝶 林家聲 鳳凰女 譚倩紅 陳飛鴻

梁山伯與祝英台

普慶·國泰·仙樂 昨天狂滿 今天請早 袁雪芬 范瑞娟 領銜主演 三院放映時間

新世界 香港 光明 京華 英 光 皇后 滿 今天六院 仍映 刀劍緣 千古留佳話 李化

樂都 連滿 續映 穿心劍 全港輿論一致好評曠世巨片

七彩歌唱 楊乃武與小白菜 清宮第一奇案 銀壇第一奇片 即將上映

本報澳門分銷處 地址：新馬路二號F二樓 電話：三六九四

百老匯 今天第14天映 赤壁 亡魂

黃金 京華 兩院 仍映 林黛 陳厚 花團錦簇

新華·豪華 今天大盛歡映

大華 樂聲 連日滿座 今天請早 冷暖心聲冷暖情

普慶 昨狂滿今續映 梁山伯與祝英台

皇后·皇都·麗聲 第十二天 神龍劍俠

利舞台 今天四場 烽火簫上

棉織品運英突減少

五艘船接載只數千噸　比較上月份已大減少

——亦山——

航運綜述

一月份貨有大批棉織品由港起運往英國，但踏入二月份以來，商人付貨已轉趨閒散了。據航商估計，在本月八日至廿一日開往英國的五艘船，共只載出貨物數千噸，與上月份率先訂位、商洽付貨的情形相比，相當很淡。

爲什麼近來棉織品輸英會減少呢？據了解，主要原因是今年港府發給出口商和廠商的出口配額少，（此些工廠只得同年數配額）不足以應付英商訂貨的要求。如果港商放棄接入訂單，則很可能上半年就用完全年的配額了。因此，除了在去年第四季已製成存入貨倉的貨物，港商爲急於籌款脫身而須趕於今年一月付船運出之外，現在他們已不願將已製成的棉織品趕期運去。理由是出口配額可貴，港商希望將貨價與利潤提高一些才肯給英商，以彌補一下下半年配額用完後生意淡靜的皮費。據說，現在港商只肯照原來價格運出一半貨物給英商，其餘一半貨物則暫不付運，要求英商加價買貨，否則寧願取消合約。限額制度迫使港商提高貨價來維持皮費，他們這樣做是有苦衷的。

據航商觀察，由於今年繳輸英的棉織品大多數要在上半年運出，因此半年內的船公司生意當不會發生問題（有些快船甚至會載貨大增）。但下半年當棉織品運完之後，船公司就將要靠多載些其他貨物來彌補了。最近寒流擴播歐洲，英國下大雪，估計今年下半年由港運英的羊毛衫、針織品和膠鞋均可能增加。但膠花和玩具輸英，則暫時還看不出有顯著增加的可能。據說，過去港製膠玫瑰花輸英已經太多，除非今後有新品種上市，否則英商的銷售興趣將不會大。而且，近日英國風雪連天，這對膠花銷路也是有不利影響的。

從去年底起，由於某大公司開始每月有兩艘廿九天抵埗的快期貨輪行走香港—倫敦線，此線的出口貨運生意已變成由三大公司均分，形成鼎足三分的局面。據了解，該公司在過去一個多月內開往倫敦的四艘船，每艘都可載出貨物二千餘噸，在半欄上奠定了前三名的位置。由於該公司船隻在倫敦起貨的成績較好，估計它今後將會搶去另一家快期貨輪公司的一半生意。甚至過去有一家船公司長期居於數第一位的領先地位，現在也因受到其他兩家公司的尖銳競爭而不能坐穩原位了。

因爲港商賣給英國的貨物，近年來多改用D/P.D/A.等記賬方式成交，故港商爲早日收回貨款起見，一些貨物交給三十一天抵達倫敦的快船運出。由港開往倫敦約需三十五天到埗的中等速度船，在競爭中也漸處於劣勢了。據悉，定本月於三十日開出的一艘貨輪，估計只可載出貨物四百噸。而在兩年前快船較少之時，這些中等速度船隻每次運往英國的，總可滿載一千噸或千餘噸的。

貨物運往西非　貨量貨類統計

【本報訊】據航商消息，去年十一月份，由這裏開往西非的七艘輪船，共運去貨物七千八百五十一噸，比去年十月份多一千七百八十五噸。這些數字不包括轉口貨在內。

據悉，去年十一月份，「沙喃」船由這裏運西非的貨物共一千六百一十九噸（佔總貨的百分之二十二點零二），「濱海」船一千八百二十四噸（佔百分之二十四點八一），「金星」船七百三十八噸（百分之十點零四），「川崎」船九百一十八噸（百分之十二點四九），「馬士基」船八百九十一噸（百分之十二點一二），「三井」船四百九十噸，（百分之六點六七），「大阪」船八百七十一噸（百分之十一點八五）。

在這些輪船運出的貨物中，搪瓷器皿佔四千三百三十七噸，棉織品[illegible]千零九十四噸，玻璃器皿三百九十噸，人造絲織品一百四十二噸，膠鞋及膠拖鞋一百九十七噸，塑膠製品[illegible]，金屬器皿[illegible]，電器[illegible]，玩具[illegible]，罐頭[illegible]，五金工具[illegible]，油漆[illegible]，機器[illegible]，錫器七噸，其他雜項製品三百九十七噸。

此外，這些輪船在去年十一月份，還運了[illegible]口貨一千八百五十噸往西非。[illegible]去年十一月份運往拉高斯的貨物共三千六百一十七噸，運往添馬夏[illegible]，谷港一千六百七十八噸，運往非里敦四百九十[illegible]，[illegible]三百五十七噸，[illegible]三百三十六噸，[illegible]三百零六噸，[illegible]二百八十七噸，塔哥拉迪二百五十噸，杜灘拉一百八十三噸。

又，去年十月份，七艘輪船由這裏運往西非的貨物共六千零六十三噸（不包括轉口貨在內）。其中「沙喃」運去一千八百七十八噸（佔總額百分之三十點九八），「濱海」一千二百四十七噸（百分之二十點五七），「金星」五百三十六噸（百分之八點八四），「川崎」四百八十七噸（百分之八點零三），「馬士基」六百五十三噸（百分之十點七五），「三井」四百九十四噸（百分之八點一五），「大阪」七百六十九噸（百分之十二點六八）。

芝罘廿一到

定廿三開往澳洲

【本報訊】太古公司屬下之「芝罘」輪，定本月廿一日由日本抵港，廿三日取道曼谷、新加坡開往西澳洲佛力曼陀港口。該公司現有「芝罘」及「桂林」兩輪，常川行走香港—曼谷—新加坡—西澳洲航線。每六星期即有一班船由港開出。「桂林」輪定四月初由港開去，下次「芝罘」輪則定五月尾開去。

又據太古公司宣佈，該公司現共有廿七艘船行走各條航線，總數量十二萬二千六百二十噸。其中以客輪「吉際班」號最巨型，重一萬二千五百九十八噸。客貨輪中則以「太原」號最大，重七千四百七十二噸。最新型的貨輪是去年建成的「桂林」號，重五千九百零二噸。

船隻由美來近日已疏落

【本報訊】據船公司人士透露，最近由美國東岸開來的船隻比較疏落，預料要到本月底才會恢復正常。

據說，由於前些時美國東岸方面罷工，當地好些船隻的出口都被阻延，因此這條航線的船期變得疏落。現時該處的罷工問題雖已過去，好些船隻都已陸續出口，所以預料本月底，由美國東岸開來港的船隻，將會多些。

截郵時間

今日空郵（星期一）

地區	時間
中國大陸	下午六時
沖繩、南朝鮮 上午八時　關島	上午九時
菲律賓、台灣、日本	上午十時
尼日利亞、英國、中東、非洲、歐洲、泰國、馬來亞、北婆羅洲、印尼、緬甸	中午十二時
夏威夷、美國、中南北美	下午三時
平郵　中國大陸	下午六時
日本、夏威夷、美國、中南美	上午十時
緬甸、印度 中午十二時　印尼	下午二時
亞丁、英國、歐洲	下午三時
南朝鮮、印度、巴基斯坦、伊朗、伊拉克、波斯灣 下午五時　澳門	下午一時

明日空郵（星期二）

地區	時間
中國大陸	下午六時
錫蘭、伊朗、埃及、敘利亞、伊拉克	上午八時
泰國、老撾、南越、馬來亞、北婆羅洲、印尼	上午九時
加拿大、澳洲、意大利	上午十一時
中東、亞丁、尼日利亞、非洲、英國、歐洲、柬埔寨、緬甸、印度、巴基斯坦、瑞士、菲律賓	中午十二時
夏威夷、美國、中南北美	下午二時
澳洲、新西蘭、非安、台灣、日本、新畿內亞	下午六時
平郵　中國大陸	下午六時
哥斯達黎加	下午十時
英屬東非、南非、巴西、阿根廷、馬來亞、英屬東非 中午十二時　台灣下午三時　澳門	下午一時

輪船停泊表

船名		停泊處	公司
寧寧	PENGNING	北角碼頭	太古
富勝	VICTORY NO.1	油蔴地	永利
光和	KWANG HO	油蔴地	大信

入口船期預告

船	名	開來港口	月日	公司
海上霸王	MARINE ACE	日本	2月13	巴拉多
帝錦	PIONEER MYTH	美國	2月13	美輪
三寧丸	MIHARU MARU	日本	2月13	天祥
坎拿拉	CANARA	日本	2月13	[illegible]
富士丸	FUJI MARU	日本	2月13	太平
第11東西丸	TOZAI MARU NO.11	日本	2月13	大阪
里般城	CITY OF RIPON	歐洲新加坡	2月13	[illegible]
積思灣	JESSETON BAY	日本	2月13	聯華
芬灣	FERNBAY	洛杉磯舊金山	2月13	多利順
立雄馬士基	LEDA MAERSK	美國	2月13	捷成
古隣碧琪	GUDRUN BAKKE	美國	2月13	威行
山昭丸	YAMAAKI MARU	日本	2月13	萬國
新達	SUNDA	日本	2月13	鐵行
泗水丸	SURABAYA MARU	日本	2月18	巴拉多
美金	MUI KIM	山打根	2月13	港婆
奇諾馬士基	KNTD MAERSK	波斯灣印度	2月13	捷成
山君丸	YAMAKIMI MARU	日本	2月13	萬國
莎厦	SAHAR	日本	2月13	新興行
美西美	JACOB JEBSEN	曼谷	2月13	振盛行
山春丸	YAMAHARU MARU	日本	2月14	萬國
麗嘉	LIKA	日本	2月14	華林
沙城	SHAVIT	西南非	2月14	新興行
東雄	EASTERN ROVER	日本	2月14	渣甸
東英	EASTERN SAGA	日本	2月14	渣甸
百德士泰	BAYERNSTEIN	歐洲新加坡	2月14	捷成
皮利亞士	OELEUS	歐洲新加坡	2月14	太古
日本怡美利	DONEVERETT	日本	2月14	昭來
海興	HAI HING	曼谷	2月14	多利順
莎邦	SABANG	日本	2月14	太平
新吉	ZAANKERK	歐洲	2月15	渣華
夏利勝	HERMOD	斗湖	2月15	多利順
協豐丸	KYOYU MARU	日本	2月15	東方
奇瑞	ETHA RICKMERS	[illegible]曼谷	2月15	[illegible]
飛行企業第二	FLYING ENTERPRISE NO.2	歐洲美國	2月15	和捷
日啓丸	NIKKEI MARU	日本	2月15	巴拉多
和利亞	WARRIOR	美國	2月15	昭來
	LANGKOEAS	歐洲	2月15	渣華
彬高	BENGLOE	歐洲新加坡	2月15	邊行
名和丸	MEIWA MARU	日本	2月15	巴拉多
多倫達	TURANDOT	馬尼拉	2月15	多利順
金士威利	KINGSVILLE	馬尼拉	2月15	多利順
大美杜	TREMEADOW	美國	3月15	海運
馬洲怡美利	RUTHEVERETT	加爾各答新加坡	2月15	昭來
飛鷹	FLYING HAWK	美國馬尼拉	2月16	和捷
永榮丸	EIKEN MARU	日本	2月16	洛士利
比魯脫	BOLESLAW BIERUT	歐洲曼谷	2月16	[illegible]
新疆	SINKIANG	天津上海	2月17	太古
和平	WORLD PINK	日本	2月17	新興行
亞美泰	AMITA	金邊	2月17	德和
金熊	GOLDEN BEAR	菲律賓	2月17	美輪
瑪烈馬士基	MARIT MAERSK	美國	2月17	捷成
國泰	CATHAY	歐洲	2月17	鐵行
重慶	CHUNGKING	曼谷	2月17	太古
奧加馬士基	OLGA MAERSK	美國	2月17	捷成
興國丸	KOKORU MARU	日本	2月18	太平
	LILY NIELSEN	日本	2月18	新興行
成正丸	SEISHO MARU	日本	2月18	東方
夏威夷	HAWAII	美國馬尼拉	2月18	渣甸
越南	VIETNAM	歐洲	2月18	法郵
飛翦	FLYINGCLIPPER	美國馬尼拉	2月18	和捷
協伸丸	KYOSHIN MARU	日本	2月19	東方
士打華倫	STRAAT CHATHAM	南非馬尼拉	2月19	渣華
多利多	TOREADOR	美國	2月19	多利順
蒙巴沙丸	MOMBASA MARU	非洲	2月19	大阪
紐卡素城	CITY OF NEWCASTLE	日本	2月19	[illegible]
寶利華利	BONNEVILLE	美國	2月19	[illegible]
阿花倫	ASPHALION	歐洲	2月20	太古
蘇丹	SOUDAN	歐洲新加坡	2月20	[illegible]
萬世丸	BANSEI MARU	日本	2月21	東方
伯賓	YEWBANK	東南非	2月21	[illegible]
華盛頓	WASHINGTON	馬尼拉	2月21	渣甸
名濃	MINDORO	馬尼拉	2月21	太古
馬之安	MACHAON	英國新加坡	2月21	太古
芝罘	CHEFOO	神戶	2月21	太古
芬湖	FERNLAKE	美國	2月21	多利順
海利	HAI LEE	新加坡	2月21	多利順
廣東	KWANGTUNG	澳洲馬尼拉	2月21	太古
海明	HAI MENG	日本	2月22	多利順
萬達	VARDA	新加坡	2月24	新興行

出口船期預告

歐洲線

船	名	開往港口	月日	公司
彬興	BENHIANT	歐洲	2月13	邊行
保高達	BOGOTA	歐洲	2月13	寶隆
利華沙	LIVENZA	意大利	2月14	天祥
文尼斯阿士	MENESTHEUS	歐洲	2月14	太古
麗嘉	LIKA	歐洲	2月15	華林
莎邦	SABANG	歐洲	2月15	太平
新達	SUNDA	歐洲	2月15	鐵行
英運島亞	FLINTSHIRE	歐洲	2月16	渣甸
大利蘭	TALLEYRAND	歐洲	2月17	多利順
邊禮治	BENREOCH	歐洲	2月18	邊行
紐加素城	CITY OF NEWCASTLE	歐洲	2月21	[illegible]
邊那治	BENNACHIE	利物浦漢堡	2月22	邊行
沙賓士泰	SCHWABANSTEIN	歐洲	2月22	捷成
高肴士	CALCHAS	歐洲	2月22	太古
島根丸	SHIMANE MARU	馬賽漢堡倫敦	2月23	天祥
彬高	BENGLOE	歐洲	2月23	邊行
力打隆	NEDER RIJN	歐洲	2月24	渣華
京都	KYOTO	歐洲	2月27	太平
丹莫多加士	DEMODOCUS	歐洲	2月28	太古
海德堡	HEIDELBERG	歐洲	2月28	捷成
越南	VIETNAM	馬賽	3月3	法郵
[illegible]	GLENROY	歐洲	3月4	渣甸
國泰	CATHAY	歐洲	3月5	鐵行
馬天奴	MARTINIQUAIS	歐洲	3月5	法郵
皮利亞士	PEELEUS	歐洲	3月6	太古
百德士泰	BAYERNSTEIN	歐洲	3月8	捷成
沙華士吉	SERVAASKERK	歐洲	3月8	渣華
大利士文	TALISMAN	歐洲	3月8	多利順
檀香山丸	HONOLULU MARU	歐洲	3月8	大阪
邊雲洛	BENVANNOCH	歐洲	3月11	邊行
奧加地	ORCADES	歐洲	3月11	鐵行
保拿	BEIRA	東路夫拉塔奇亞安特衛普	3月12	寶隆
長崎	NAGASAKI	歐洲	3月15	太平
[illegible]	GLENFALLOCH	歐洲	3月16	渣甸
蘇丹	SOUDAN	歐洲	3月17	[illegible]
里般城	CITY OF RIPON	歐洲	3月19	[illegible]
多瑪	TOMAR	歐洲	3月20	多利順
路丹士泰	ROTHENSTEIN	歐洲	3月23	捷成
邊域奇	BENVRACKIE	歐洲	3月24	邊行
邊雅麗	BENVALLA	歐洲	3月26	邊行

印·巴·中東線

船	名	開往港口	月日	公司
珍施馬士基	JENS MAERSK	印巴	2月13	捷成
彬興	BENHIANT	亞丁	2月13	邊行
哈多	HALLDOR	印巴	2月13	多利順
三寧丸	MIHARU MARU	印巴[illegible]	2月13	天祥
保高達	BOGOTA	[illegible]	2月13	寶隆
曼利勞士	MENELAUS	亞丁	2月13	太古
海上霸王	MARINE ACE	科倫坡	2月14	巴拉多
文尼斯阿士	MENESTHEUS	亞丁蘇得港	2月[illegible]	太古
利華沙	LIVENZA	孟買加爾各答	2月14	天祥
坎拿拉	CANARA	印巴	2月15	[illegible]
東英	EASTERN SAGA	加爾各答	2月15	渣甸
麗嘉	LIKA	亞丁蘇得港	2月15	華林
莎邦	SABANG	亞丁蘇得港	2月15	太平
日本怡美利	DONEVERETT	加爾各答吉大港	2月15	昭來
新達	SUNDA	亞丁蘇得港	2月15	鐵行
英運島亞	FLINTSHIRE	亞丁蘇得港	2月16	渣甸
東雄	EASTERN ROOVER	同上	2月16	渣甸

東南亞線

船	名	開往港口	月日	公司
保高達	BOGOTA	曼谷	2月13	寶隆
三寧丸	MIHARU MARU	新加坡檳榔	2月13	天祥
富士丸	FUJI MARU	西貢曼谷	2月13	巴拉多
哈多	HALLDOR	新加坡檳榔	2月13	多利順
珍施馬士基	JENS MAERSK	曼谷	2月13	捷成
美國美	PROMINENT	曼谷	2月13	振盛行
利華沙	LIVENZA	新加坡檳榔	2月14	天祥
海上霸王	MARINE ACE	新加坡檳榔	2月14	巴拉多
大寶來	TAIPOOLOY	新加坡檳榔	2月14	順昌
積思灣	JESSETON BAY	亞庇斗湖	2月14	聯華
美金	MUI KIM	山打根	2月14	港婆

（左接出口船期預告）

船	名	開往港口	月日	公司
亞夫	HERVAR	山打根	2月14	多利順
第11東西丸	TOZAI MARU NO.11	新加坡	2月14	大阪
莎厦	SAHAR	新加坡	2月15	新興行
東英	EASTERN SAGA	新加坡	2月15	渣甸
新達	SUNDA	新加坡檳榔	2月15	鐵行
日本怡美利	DONEVERETT	曼谷新加坡檳榔	2月15	昭來
麗嘉	LIKA	曼谷新加坡	2月15	華林
美西美	JACOB JEBSEN	曼谷	2月15	振盛行
大中山	TAI CHUNG SHAN	金邊	2月16	順昌
和平	WORLD PINK	新加坡仰光	2月18	新興行

汕頭·上海·天津線

船	名	開往港口	月日	公司
萬靈好頓	VAN LINSCHOUTEN	上海	2月13	渣華
英運島亞	FLINTSHIRE	華北	2月14	渣甸
[illegible]	GLENGYLE	華北	2月19	渣甸

基隆·釜山·日本港口線

船	名	開往港口	月日	公司
漢陽	HAN YANG	[illegible]	2月13	太古
光榮丸	GLORIA MARU	日本	2月13	巴拉多
[illegible]	CHUPRA	日本	2月13	[illegible]
奇諾馬士基	KNUD MAERSK	日本	2月14	捷成
利華沙	LIVENZA	高雄神戶橫濱日本	2月14	天祥
里般城	CITY OF RIPON	日本	2月14	[illegible]
海興	HAI HING	日本	2月15	多利順
沙城	SHAVIT	日本	2月15	新興行

非洲線

船	名	開往港口	月日	公司
第十一東西丸	TOZAI MARU No.11	東非	2月14	大阪
日高丸	NIKKOH MARU	西南非	2月15	太平
莎厦	SAHAR	西南非	2月15	新興行
羅慕馬士基	ROMO MAERSK	西南非	2月15	捷成
拉施馬士基	RAS MAERSK	西南非	2月16	捷成
安達丸	ANDES MARU	東南非	2月21	大阪
加茂川丸	KAMOGAMA MARU	西非	2月22	東方
士打賓嘉	STRAAT BANKA	南非	2月23	渣華
芝本那士	TJIPANAS	西非	2月27	渣華
京都	KYOTO	加察布蘭加	2月27	太平
萬靈好頓	VAN LINSCHOTEN	西非	2月27	渣華

美洲線

船	名	開往港口	月日	公司
帝錦	PIONEER MYTH	美國	2月13	美輪
光榮丸	GLORIA MARU	舊金山紐約	2月13	巴拉多
玖馬丸	CUBA MARU	中美南美	2月13	太平
山君丸	YAMAKIMI MARU	美國	2月14	萬國
飛行企業第二	FLYING ENTERPRISE II	美國	2月16	和捷
多倫達	TURANDOT	美國	2月16	多利順
金士威利	KINGSVILLE	美國	2月16	多利順
和利亞	WARRIOR	美國	2月16	昭來
名和丸	MEI WA MARU	溫哥華西雅圖	2月16	巴拉多
大美杜	TREMEADOW	舊金山紐約波士頓	2月16	海運
赤城丸	AKIGI MARU	拉丁美洲	2月17	洛士利
山春丸	YAMAHARU MARU	美國	2月17	萬國
飛鷹	FLYING HAWK	美國	2月17	和捷
夏威夷	HAWAII	美國	2月18	渣甸
愛飛馬士基	EFFIE MAERSK	美國	2月18	捷成
金熊	GOLDEN BEAR	美國	2月18	美輪
華盛頓	WASHINGTON MAIL	美國	2月19	昭來
名濃	MINDORO	美國	2月20	太古
安達丸	ANDES MARU	南美	2月21	大阪
式倫	SIGLAND	美國	2月21	海運
華盛頓	WASHINGTON	美國	2月21	渣甸
利西雅	NICETO DE LARRINAGA	美國	2月22	[illegible]
多與多	TROUBADOUR	洛杉磯	2月23	多利順
美國委託者	AMERICAN CHARGER	美國	2月28	美輪
菲巴丹	PHIL.BATAAN	美國	2月26	大工
飛翦	FLYING CLIPPER	舊金山紐約	2月27	和捷
仙頓總統	PRES. TAFT	美國	2月27	總統

澳洲線

船	名	開往港口	月日	公司
浙江	CHEKIANG	南太平洋	2月15	太古
古隣碧琪	GUDRUN BAKKE	西澳洲	2月15	威行
哈雲	HAVORN	澳洲	2月17	太平洋
安順	ANSHUN	澳洲	2月18	太古
芝華宜	TJIWANGI	澳洲	2月18	渣華
芝罘	CHEFOO	南太平洋	2月23	太古
東星	EASTERN STAR	澳洲	2月26	渣甸
興名丸	KOMEI MARU	新西蘭	3月3	大阪
蒂樂士	DELOS	澳洲	3月10	天祥
萬固	VAN COONL	新西蘭	3月14	渣華

今日明日出入口船隻

今日入口船隻

船	名	開來港口	停泊地點	公司
那智山丸	NACHISAN MARU(下午)	日本	B14	東方
大利士文	TALISMAN(上午七時)	歐洲馬尼拉	九龍倉碼	多利順
平洋丸	HEIYO MARU(上午六時)	日本	A14	洛士利
士打萬迪民	STRAAT VANDIEMEN(上午)	日本	A7	渣華
得基堡	TEGELBERG(上午六時)	南美新加坡	A2	渣華
長崎	NAGASAKI(上午)	馬尼拉	九龍倉碼	太平
興中	HING CHUNG(上午八時)	高雄	油蔴地	遠東
海通	MAUI POMARE(下午)	新加坡	油蔴地	澳洲
美國美	PROMINENT(上午八時)	曼谷	B19	振盛行
彬興	BENHIANT(上午八時)	日本	九龍倉碼	邊行
亞夫	HERVAR(上午八時)	斗湖	B19	多利順
瑪地爾馬士基	MATHILDE MAERSK(上午)	日本	B3	捷成
保高達	BOGOTA(下午或明日)	日本	A	寶隆
巴拿馬	PANAMA(中午)	日本	A12	[illegible]
錦榮	KIN YUNG(上午)	日本	B13	巴拉多
哥倫坡丸	COLUMBO MARU(下午)	日本	A16	東方
依利沙伯萊克	ELIZABETH LYKES(下午)	美國	A19	總統
安順	ANSHUN(下午)	澳洲	A13	太古
光榮丸	GLORIA MARU(下午四時)	日本	A8	巴拉多
[illegible]	GLENGYLE(下午八時)	英國新加坡	太古船塢	渣甸
利華沙	LIVENZA(下午)	意大利	B18	天祥

今日出口船隻

船	名	開往港口	停泊地點	公司
胡佛總統	PRES. HOOVER(下午五時)	日本美國	九龍倉碼	總統
武藏山丸	MUSASHISAN MARU(上午七時)	日本美國	A21	東方
伊利諾	ILLINOIS(下午)	溫哥華西雅圖	A4	渣甸
神川丸	KAMIKAWA MARU(上午六時)	高雄美國	A13	太古
伊利碧蒂斯	EURYBATES(下午)	紐約歐洲	A15	[illegible]
亞那地馬士基	AGNETE MAERSK(下午)	日本	B3	捷成
明達	BRENDA(下午)	亞庇婆羅乃	油蔴地	[illegible]
東方	EASTERN(下午)	拉寶安山打根澳洲	九龍倉碼	鐵行
沙華士吉	SERVAASKERK(上午六時)	神戶	九龍倉碼	渣華
海德堡	HEIDELBERG(下午)	日本	九龍倉碼	捷成
[illegible]	KWEICHOW(下午)	新西蘭	九龍倉碼	太古
[illegible]	CANEE(下午)	新加坡加爾各答吉大港	B18	鐵行
[illegible]	[illegible](下午)	馬尼拉	油蔴地	澳洲
[illegible]	[illegible]SAN MARU	新加坡檳榔孟買	北角倉碼	東方
平洋丸	HEIYO MARU(下午)	東南非	A14	洛士利

明日入口船隻

船	名	開來港口	停泊地點	公司
	HANYANG	曼谷	B	太古
邊雲洛	BENVANNOCH	歐洲	九龍倉碼	邊行
[illegible]	CHUPRA	哥倫坡新加坡	A	[illegible]
[illegible]	MUKHO	釜山日本	B	[illegible]
好富丹尼	HOEGH DENE	美國	A	渣華
格蘭總統	PRES. GRANT	美國	A	總統
多利斯	DOLIUS	歐洲	太古船塢	太古
邊禮治	BENREOCH	歐洲新加坡	九龍倉碼	邊行
亞利桑那	ARIZONA	美國馬尼拉	A	渣甸
浙江	CHEKIANG	日本	A5	太古
珍施馬士基	JENS MAERSK	日本	B	捷成
玖馬丸	CUBA MARU	日本	A	太平
哈多	HALLDOR	日本	A15	多利順
台運	TAI YUIN	臺灣	B8	大信
安寶	AMPAL	美國	A	新興行
惠風	FORTUNE WIND	金邊	油蔴地	大洲
歌福	CRAWFORD	天津大連		華夏

明日出口船隻

船	名	開往港口	停泊地點	公司
格蘭總統	PRES. GRANT	美國	A	總統
士打萬迪民	STRAAT VAN DIEMEN	新加坡南美南非	A7	渣華
亞利桑那	ARIZONA	洛杉磯舊金山	A	渣甸
得基堡	TEGELBERG	日本	A2	渣華
那智山丸	NACHISAN MARU	新加坡加爾各答大吉港	B14	東方
巴拿馬	PANAMA	新加坡波斯灣	A12	[illegible]
亞美佳	AMARITA	山打根	油蔴地	[illegible]
芝保大士	TJIBODAS	新加坡東非	A11	渣華
錦榮	KIN YUNG	新加坡科倫坡	B13	巴拉多
東豪	TONG HOO	新加坡檳榔	A3	祺福
依利沙伯萊克	ELIZABETH LYKES	基隆日本美國	A19	總統

KIE HOCK SHIPPING (H.K.) CO., LTD.

東豪客船 M.V. "TONG HOO"

定期二月十二日落客　即日開行

直放星加坡　庇能

搭客請向各旅行社或本公司詢問

祺福船務（香港）有限公司啓　中區德輔道中八十一號　電話：[illegible]

港婆船務有限公司 HONG KONG BORNEO SHIPPING CO., LTD.

美金 新型快輪 M.S. "MUI KIM" 直透山打根

准本月十四日裝貨　即日開行　貨客請駕臨接洽

港婆船務有限公司啓　干諾道中七十二號　電話：[illegible]

大洲航務企業有限公司 CONTINENTAL NAVIGATION & ENTERPRISES LTD. ROOM 301 CENTRAL BUILDING PEDDER STREET HONG KONG M.V. "FORTUNE WIND"

惠風快輪　訂二月十二日由金邊到港

請各收貨人速來本公司辦理提貨手續，於船到時在船邊提貨，逾期代爲存倉，一切費用由貨主自理。

大洲船務部謹啓　電話：[illegible]

九龍灣 S.S. KOWLOON BAY　預定二月十三日收貨　十四日開行　直透山打根、斗湖

亞庇灣 S.S. JESSELTON BAY　預定二月十三日由日本抵港　二月十四日開行　直透亞庇、古達、斗湖

代理：聯華船務公司啓　電話：[illegible]

「歌福」S.S. "CRAWFORD" 由天津，大連來。

定於二月十三日抵港。二月十三日開赴巴生港，雅加達。

請收貨人速來本公司辦理提貨手續。付貨人請向本公司洽[illegible]

華夏企業有限公司啓

大寶來 S.S. TAIPOOLOY　二月十四日收貨　十四日下午開行　直航庇能　石叻（有新客搭位）

大中山 S.S. TAICHUNGSHAN　二月十五、十六日收貨　十六日下午開行　直往金邊

貨客請駕臨中環干諾道西廿四號二樓本公司接洽　電話：四四二三六　四五五一二

順昌航業有限公司啓

火車時刻表

九龍開	到羅湖	羅湖開	到九龍
上午6時10分	上午7時10分	上午6時20分	上午7時22分
6時40分	7時48分	6時50分	7時54分
7時33分	8時46分	7時22分	8時23分
8時40分	9時43分	7時56分	8時56分
9時25分	10時30分	9時03分	10時06分
10時30分	11時34分	10時08分	11時11分
11時40分	下午12時40分	11時13分	下午12時17分
下午12時45分	1時45分	下午12時19分	1時23分
1時50分	2時50分	1時24分	2時28分
2時55分	3時55分	2時29分	3時33分
3時45分	4時46分	3時34分	4時38分
4時50分	5時53分	4時25分	5時28分
5時40分	6時40分	5時18分	6時17分
6時25分	7時25分	6時01分	7時02分
7時12分	8時13分	7時04分	8時06分
8時20分	9時20分	7時52分	8時57分
(E)10時	10時57分	8時59分	9時58分
(S)10時45分	11時42分		

附註：有（E）者逢星期六、日及公衆假期停開；有（S）者逢星期六、日及公衆假期開出。

[illegible]	[illegible]	[illegible]	[illegible]
下午1時11	下午4時05分	上午7時34分	上午10時30分
下午4時45分	下午9時56分	上午9時28分	下午2時25分

東非訂貨單轉少

天降福星

本報澳門分銷處　地址：新馬路二號二樓　電話：三六九四

元傑前鋒貪齋 互交白卷成和

傑志後衛穩健 元朗龍門更佳

昨天在港府球場舉行的甲組聯賽元朗對傑志之戰，雙方經過九十分鐘鏖戰後，兩皆未開紀錄，以〇比〇賽和。上場預備組賽，元朗以四比二擊敗傑志。昨因天氣關係，該場觀眾只得五成，門票收入爲二萬八千餘元。

昨役，兩隊均以較弱的陣容出戰，由於勢均力敵，且又落力拚搏，故戰情頗爲精彩，高潮迭起。本來，傑志昨日佔得攻勢較多，可惜鋒線各將動作過慢，臨門失機，特別是中鋒梁錦洪尤甚。但在後防方面，中堅高保強把守中路，頗有「一夫當關，萬夫莫敵」之概，粉碎了對方不少攻勢，使李德煒無用武之地；其餘衛將，表演亦很出色。論演出，元朗也算不俗，可是鋒線軟弱不堪，鮮有作爲。在下半場接近完場前，他們曾經一度搶得淺窩攻勢，但鋒將又不能滲入禁區，結果徒勞無功。但在衛將方面表演則十分出色，尤以門將莫小霖施展次勇救險球，更加受入稱讚。

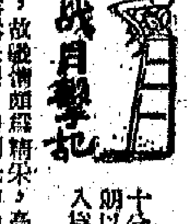

精采鏡頭屢有出現

姚射莫接屬世界波

李德煒動粗被記名警告

元朗搬動皮球後，雙方立即短兵接戰。六分鐘，傑志快速搶攻，取得角球，由黎子國在左邊開出，落點恰到好處，莫小霖眼明手快，將球托出。一分鐘後，姚卓然在廿多碼處勁射，角度刁鑽，眼看必定入網，但莫小霖直撲飛身，將球接住，保持不失。這一射一救，精采絕倫，博得全場熱烈喝采。

莫小霖經此之後，演出更具信心。這期間，傑志攻勢雖然凌厲，但始終難越元朗衛將和莫小霖之防守。

雙方苦戰至廿分鐘，元朗始有機會發動攻勢……

傑志：黎子國、尹松森、姚卓然、林高保、張兆和、高志剛、黃志強、陳鎮國……

元朗：何志坤、林爭強、李德煒、劉志霖、莫小霖、盧松江……

昨天球賽成績

甲組

元朗	和傑志	〇比〇
愉園	勝星島	三比一
光華	和九巴	〇比〇

預備組

元朗	勝傑志	四比二
星島	勝愉園	三比一
九巴	勝光華	二比一

乙組

港會	和電話	一比一
陸軍	勝約翰	八比〇
流浪	勝空軍	一比〇
漢英	勝郵政	三比二
加山	勝機東	三比一
緝私	和警察	〇比〇
中華	勝太古	三比二

丙組

香港會	勝均益	三比〇

青年杯

東方	和雅園	一比一
大埔	勝愉園	五比二
長洲	勝兄弟	（棄權）

九巴後衛如封似閉 光華前鋒難以破關

混戰一場兩無紀錄各失一分言和

九巴昨天在花墟球場迎戰光華，作甲組足球聯賽第二循環對抗，雙方未開紀錄，以〇比〇和。上場預備組比賽，九巴以二比一小勝光華。昨天收入七千三百餘元。

昨天之戰，光華因有劉國昭、張子慧仍在受傷期間，迫得起用張子文……

元朗門將莫小霖，昨役又有精采演出，圖爲他在傑志前鋒黎子國腳下救球出。——陳榮攝

戰後述評

傑志中鋒「義釋」元朗

……戴文。

愉園連中三元 星島終破光蛋

收入甚差不足付球證費

青年組代預備組 足總今開會商決

高志剛斷脚

元傑昨俱有多員傷將 小黑建議易期戰東華

五項運動賽 彼德士奪標

甲組足球聯賽積分表（截至二月十日止）

名稱	賽	勝	和	負	得球	失球	積分
光華	一五	一〇	四	一	四〇	一五	二四
愉園	一五	一〇	二	三	三六	二四	二二
傑志	一五	八	六	一	三一	一二	二二
元朗	一四	九	三	二	二六	一四	二一
東華	一四	七	六	一	三三	一四	二〇
南華	一四	八	三	三	三四	二三	一九
[illegible]	一四	三	五	六	二五	二八	一一
警察	一五	四	〇	一一	一八	四五	八
東方	一四	三	二	九	二一	四四	八
九巴	一四	三	二	九	二二	三四	八
東昇	一二	一	三	八	一〇	二八	五
星島	一四	〇	二	一二	一三	四五	二

雪蘭莪隊三月訪港

足總昨已編定賽期

僅賽一場將由港聯或港選迎戰

沙樂美勤磨練 飛輪錦雲態佳

馬亨金馬龍略嫌反覆

黃膺騎

春季大馬票已銷百萬張

周末賽馬馬牌今發售

朱鶴皋著 中醫百病問答 一、二、三集每册一元

紀北梁 電話：447836

營業

國畫人才

大公報分類廣告 電話 766980

明新花店

天新電版 電話 444658

榮華鋼床

蔡啓超

風濕精乃風濕藥之王

寧可胃

黃國榮跌打

潘柏胃靈丹

譚氏中醫診所 專門外科夜診 耳鼻 喉科 頸癧 痔瘡

遠東健康院 風濕 皮膚

娛樂

班事如棋局局新　二月神功戲接踵至

綺華

粵劇在春節期間的熱鬧鑼鼓聲，這兩天已稍爲靜寂。本來天下無不散的筵席，這未足爲怪。然而這只是一個段落的終結罷了，好戲還在後頭。班事如棋局局新，永遠看不完的，到農曆二月初，熱鬧的神功台脚又要接踵而起了，其景況並不多讓於新正呢。

由二月份的劇壇預測，二月份的天后誕，及其他紀念例神誕，鄉有演戲作爲點綴。就天后誕來說，已有二、三十台的戲，但搖年拉頭戲演出的，則是二月十四日的觀音誕（三月九日）。

二月十四日由紅伶三幾位合作的演劇者爲神功戲，主會早已講成了大幫的劇團，搭蓋大戲棚來演出，預算花銷在五七萬之多。攬手們得到了固定的戲金，打響鑼鼓，當然有相當的利潤。而班主早先向主會兜售，其中當然也少不免一番角逐，獲得了演權，說來也不是僥倖的事。

隨得二月十四觀音誕的一個台脚，上水古洞也約成了非凡響劇團。

非凡響去年也在古洞演過，頗得主會與鄉人的喜愛。非凡響是何非凡做班主兼台柱，但爲了主會戲金限制，何非凡外，其他陣式蠱處減縮，如何使鑼鼓所謂賺飯吃飯是也。按戲的「實辦」，也等於一位伙頭將軍，如何使菜弄得妥當，先看「實辦」多少而定。

非凡響演完春節後，又定本月廿三再起班，分在油麻地及中央戲院公演，陣容之強，一時無兩，擁有最強的觀衆……余麗珍、任冰兒、何非凡、鄭鳴鸞、陳錦棠、梁醒波等，真是萬眾矚目的「頂角」。但到古洞演出，保持「一實戲」，因而陣容也改變了，改爲何非凡、關海山、李寶瑩、英麗梨、鄭碧影、白龍珠等。

新界各鄉演神功戲，不少論人丁計算，照此攤派，不足再勸捐或由公衆補助，既爲神功，也爲弟子，未可厚非。鄉間娛樂缺乏，鄉人經年胼手胝足，難得有好戲看，因此每年的神功戲，雖科款也要舉行。財足的演大班，否則演較輕的班，每年例不可破，成爲港九鄉間一件熱鬧事。

「烽火霸王」做媒人　東尼·寇蒂斯　姬絲汀高芙曼　諧鴛侶

暢敏

東尼·寇蒂斯和西德籍的影星姬絲汀·高芙曼的婚訊，傳了許久，終於在本月八日，在美國賭城拉斯維加斯實佈結婚，婚禮就在該城的利維拉旅酒店舉行。

小兩口既到美國賭城拉斯維加斯實佈結婚，他們這個喜訊，很可能給獨在利維拉台、樂宮戲院的宣傳資料呢。因爲這正是影片老闆和戲院正上映的「烽火霸王」的寶座打了一針興奮劑。

在「烽火霸王」這部影片裏，東尼·寇蒂斯和姬絲汀·高芙曼之外，還有光頭佬尤·伯連納助陣。儘管高芙曼在這部影片中的戲不多，尚技稍嫌稚嫩一些，但她那一張漂亮的臉孔，却給人留下了很深的印象。

在「烽火霸王」裏，東尼·寇蒂斯飾演俄國大文豪果戈里筆下一位烏克蘭英雄塔拉斯·布爾巴（由尤·伯連納飾演）的兒子安德烈，布爾巴爲了復國，聯絡波蘭侵略軍，把兒子送到波蘭人佔領下的基輔大學念書，目的是知己知彼，不料這不肖的兒子安德烈，愛上了波蘭總督的女兒姬姆娜（姬絲汀·高芙曼飾演），他就作了出賣祖國的叛徒，最後由他父親大義滅親，開槍打死。

這部影片裏的愛情是以悲劇告終的，然而，在現實生活中，這一對的愛情却獲得成功。上月份寇蒂斯和高芙曼在高芙曼的母親正式宣佈，她的女兒將於本月內與寇蒂斯在美國結婚，至此一樁年齡相差二十歲（東尼三十八歲，姬絲汀才只十八歲）的銀色鴛侶的婚事，終由傳聞而成爲事實了。

說起來，寇蒂斯和高芙曼的這段姻緣可算是拜「烽火霸王」之賜。記得在阿根廷拍攝該片時，寇蒂斯初次邂逅當時還是十七歲的西德籍「玉女」高芙曼，立刻神魂顛倒，「大衆情人」，在拍片時，更是假戲真做，兩人居然真的戀愛起來，到處都見到他們的雙雙儷影。到該片拍竣後，寇蒂斯簡直把那筒對他的喜樂當作最大的珍納，毫不顧一切地追求高芙曼。高芙曼的母親初時反對，後來才……李·寇蒂斯在洛杉磯以「精神虐待」爲理由，由中國區法庭判決離婚，最後法院判准。

「東尼·寇蒂斯與姬絲汀·高芙曼的結婚照」

東尼的前妻珍納·李是這次婚姻破裂的導火線。她說：「不承認是她的，我雖東尼，但我知道不能負起他們婚姻破裂的責任，因爲他們早就失和而已經……了，這並不是我的過錯。」

事實是不是這樣呢？這個問題，不知已完全失去了意義了，因爲珍納·李已另棲別枝，嫁作商人婦；而東尼·寇蒂斯與高芙曼這一對銀色鴛侶也已結成夫婦了。

「搖美人」朱虹

東尼·寇蒂斯與姬絲汀·高芙曼的結婚照

希莉米路士　銀幕初試吻

希莉·米路士目前正有一部新片在美國上映，是和路·迪士尼製片的「搜尋遇難船」（IN SEARCH OF CASTAWAYS）。這是她與和路·迪士尼合作的第三部電影，是由名小說家凡爾納的同名小說改編的。

希莉·米路士在該片中飾演一個遇難船長的女兒，與兄弟二人跟隨一個法國科學家，得力於一個船主的幫忙，一起出發到南美洲去搜尋父親的下落。在過程中，她與船主的兒子互相愛上。

該片演員除了希莉·米路士之外，還有法國老牌演員莫利士·司花利亞以及飾演希莉的小情人的小米高·安德遜。安德遜的兒子是英國名導演米高·安德遜的兒子，年紀與希莉相若。這兩個好少年的朋友，私底下本來就是一對好拍檔，片裏有飾演「牧野游民」一片的兒子，小米高在「牧野游民」一片裏曾飾演細仔，淋漓與狄波拉·嘉的兒子，給人印象甚佳。（輩帶）

按劇情需要，這兩個小情人還有一個接吻的鏡頭，這是希莉第一次在銀幕上的接吻呢。

銀色花絮

弦外之音

富士山下多港星　趣之若鶩　其理何在

耳食客

王引三月十五日將去東京，約有「香港、東京、火奴魯魯」，拍攝日本的夏威夷、天氣明淨，工作順當，那時在四月一日可以折赴東京，拍該片的內景。屆時，尤敏在港所演的「梁祝」十八相送場面也當工畢，她也得赴東京和王引會合後演那部「游龍片」了。

「電懋」的三小之一張慕娜也是那部港日合作片的配角之一，可能尤敏充搽香，到東京賞風光。

乃衆演內外景港日片，勢將代個不亦樂乎。尤敏，王引之外，嚴俊和李麗華三月份也去日本拍外景，尤敏在富士山下，因港星赴日，想當有點熱鬧，由於「東京」、「香港」、「火奴魯魯」的演出者仍如餘力者，此番三度赴日又必忽早經大事宣傳了。「香港之夜」「香港之星」、尤敏又一度一變爲「星」、新增的港上與田明」的撮影……在這部片「星」張慕娜在這部片裏跳舞。

……嚴俊、李麗華去東京，據說不是港之說……可以吐一口長氣。會，如果演得像樣，也……

富士山下，港星趨之若鶩……

楚原近來忙劇本

日昨遇到楚原，問他近來忙什麼？他說，自從完成光藝公司的「情之所鍾」後，即着手搞「昨夜夢魂中」（暫名）。不過，劇本並非出自他的手筆，而是由別人編寫，他從旁提些意見。又據他說，山勝公司的「寶鏡」，因劇本問題，迴遲未能開拍，他也準備最近拍攝「執」好，以求儘快拍攝。（丁）

娛樂手記

朱虹贈書毛妹作賀禮

章妮

九龍彌敦道口上，有一間專爲新娘設計禮服的店子，門外裝飾得挺別致的，再加上裏面陳列着許多多姿的結婚禮服，每逢星期天的中午，總會吸引一大堆從過路的撒當守的小姑娘們。

「怎麼，是拍戲要的還是你自個兒要的？」張錚忽然冷不提防地叫了一聲。

「瞧你那麼緊張的，誰說是……」「我也給毛妹拖上了作陪啦。」

忽然遇到在那個窗前不忍離去。你們可別笑我哇，有時候朋友們約我上咖啡館喝茶，當經過那裏時，也忍不住微微用眼角瞄上那麼一眼，不過從來不好意思站下來看個仔細而已。

昨天從光藝公司出來，正準備順道上夏夢家，却見朱虹騎自行車迎面而來。心想她也是上夏夢家的吧，正好有件事，誰知朱虹却拉着我往那間新娘禮服店跑去。

……

故事演員導演均佳　——談中聯十週年紀念作「海」

影談

（這是中聯公司的一部好片，風格與過去的一路……）

……

戲好情真　百看不厭　——再看彩色越劇片「梁祝」

莫森

膾炙人口的彩色越劇片「梁祝」現在以全新拷貝推出，再度和久違的觀衆見面。幾年前它在香港首次放映，連映三個半月，今番捲土重來，相信同樣會受到觀衆歡迎的。

「梁祝」故事流傳一千多年，經過許多人的豐富和加工，具有強烈的吸引人的魅力。電影比舞台演出的情節更見集中、精練，人物形象更爲鮮明。

新拷貝「梁祝」，畫面清晰，彩色瑰麗。梁山伯的溫柔敦厚的性格和祝英台動靜的……「十八相送」中那些……

……又一次完全陶醉於一種美的感受之中。

姚沫

三李偷柑

紅河驚艷

自戀

一七九：高歡的竹篙

小說林

時代曲

酒畔談兵錄

來去是殊將軍興嘆 高低有別勝敗能知

陳少校

當十二兵團還在豫西時，有一次，十八軍軍長楊伯濤和胡璉兩人到了唐河，他們想找幾個老百姓聊聊風土人情，可是唐河一到，人都走光了。後來找到了一個老頭，交談起來，才知道因為在改用金圓券之前，將軍們將作廢的「法幣」大數搶購糧食。一轉眼間，「法幣」分文不值，老百姓叫苦連天。自此之後，將軍所到之處，老百姓即逃避一空。等到十二兵團由確山出發，經過豫皖邊境時，所碰到的情形也是一樣。新蔡、臨泉一帶，因為十八軍曾在那裏抓過壯丁，一次就抓去四五千，老百姓聽說軍隊要來，更避之如洪水猛獸。濉溪、宿縣，十八軍也光顧過，頗有「軍行所至，雞犬一空」之勢。當時楊伯濤見此情形，還以為這一帶是因為黃河改道，地方又曾淪陷，饑饉以致人事條件都壞，是故少見人煙，本不足怪。誰知等到他當了俘虜，被解放軍由雙堆集押送到臨渙集去時，沿途經過幾十里，隨處都是熙熙攘攘，行人如鯽，千千萬萬老百姓，均為支援解放軍而忙。楊伯濤觸景生情，不覺頓生江山依舊，人事全「非」之感。當他以前以軍長身份經過時，許多鄉村緊閉門戶，寂然無人；此時，當他以俘虜身份經過時，不但家家開戶，處處炊煙，而且舖面上還有賣饅頭的，賣花生糖酒之類的，身上有錢的俘虜亦爭着去買來吃，解放軍也不禁止。他還看見一輛輛大車從前面經過，車上裝着宰好剖淨的肥豬，是送去慰勞解放軍的。這位軍長，眼看着解放軍和老百姓生活在一起，有的在一起聊天，有的同一個鍋燒飯，除了衣服不同之外，簡直分不出軍民的界限。他又想起十八軍在豫西、鉅野打仗時，為了怕老百姓和解放軍裏應外合，常常把老百姓集中在一處關起來，簡直視民為敵。楊伯濤一來一往，看到兩個迥然不同的情形，不禁油然興感，因而曾經對黃維等人發牢騷說：他們都是「國民黨的罪人，共產黨的功臣」。

將軍與解放軍相比，在民心上是這樣，在士氣上，更加無法可比。在淮海戰役中，蔣軍各級指揮官處處以死相脅督戰，且有執法隊在後邊監督，蔣介石以嫡系部隊監視雜牌部隊，但官兵仍然作戰不力。嫡系與雜牌部隊之間，在攻防待遇上更不要說。即使在嫡系部隊之間，也有親疏派系之分，以致在裝備給養上，亦常厚此薄彼，鬧得各不相下，勢成水火；抑且互相猜忌，各有靠山，各有依恃，各人只顧自保，有過則諉，有功則爭，以致很少有顧全大局的。蔣介石用人以親疏，又有意使他們互相牽制，互相監視，且往往因處境之順逆而定，故黠者則先意承旨，到頭來亦難逃鳥盡弓藏之患。像他這樣的軍隊，除了極少數將領對他仍存幻想外，大多數都對他失望，甚至怨憤，這樣的一個軍隊，怎能不敗？一個兵團一個兵團的被消滅，其勢如山崩河決，一敗即不可收拾，將軍一敗，不但自己的力量是被瓦解了，且亦因而壯大了解放軍，被俘虜的官兵，經過教育後，認清了蔣介石的真面目，原來拿着槍桿替蔣介石去打解放軍的，反過來打蔣介石了。美國裝備了蔣軍，又拿來裝備了解放軍，天理人事，有如此者！

若從軍事指揮上分析起來，解放軍方面，更比蔣軍高明十倍。就以淮海戰役為例，也可簡要地說明這個問題。

淮海戰役的特點，是作戰雙方在一個廣闊的戰場上，集中大兵團所進行的大規模的決戰。蔣介石在徐州戰場上擁有八十多萬重兵，作了「一點兩面」的防禦部署，它以徐州為中心，利用隴海路東段和津浦路南段，部署了所謂「一點兩翼」的戰法。解放軍採取的作戰形式，則是極其錯綜複雜的：有運動戰，有積極的運動防禦和陣地防禦，有大規模的追擊戰，有運動中分割包圍，有野戰攻堅，也有城市攻堅等等。各種作戰形式的運用，互相轉移和結合。但解放軍在整個戰役中，始終堅持（一）集中優勢兵力，各個殲滅敵人；（二）以消滅敵人有生力量為主要目標；（三）不打無準備之仗，不打無把握之仗；（四）發揚勇敢戰鬥、不怕犧牲、不怕疲勞和連續作戰的作風等原則。（七二）

入山無處不花枝

——蘇州鄧尉訪梅雜記

·曹永安·

汽車沿着獅岩山坡，閃過滿眼青綠的麥地芳田，向西駛去。從蘇州閶門乘車到鄧尉山麓，約莫個半鐘頭。

眼下，虎山橋畔的東西崦湖，顯得分外恬靜，溫柔多姿。拾級步上鄧尉山，滿山滿谷的梅花，隨着微風飄香。山下一片片、一個個纍纍的梅園，被怒放着的花擁遮了。青芝山、潭山、馬駕山環抱着的盆子灣，變成了梅花的海洋。「香雪海」這個富有詩情畫意的名字，果然名副其實。這裏近山是梅花，山脚是梅花，山腰也是梅花。

極目遠眺，花色越遠越淡，越淡越清雅俏麗。枝頭上有的含苞待吐，有的張嘴笑臉，它們不惧嚴寒，迎着寒霜冰雪而開。「為傳春消息，不怕雪埋藏」，梅花確是富有骨氣的花朵了。

鄧尉梅花，早已名揚遐邇，它栽種的歷史可追溯到唐宋時代。那個時候，已有著名的詩人到這裏來寫「賞梅」「探梅」詩了。清康熙、乾隆皇帝還特地到過鄧尉山上賞梅。鄧尉的梅花有名，就是從那時候傳開的。現在，在山西的崖壁上，還有清康熙時蘇州巡撫宋犖題的「香雪海」三字。

鄧尉人家，家家種梅，山村、石橋、溪澗、農舍都隱沒在梅林深處。向來，這裏就有「此地人家都種梅，梅花開日是新年」之說。不過，從前這裏的種梅是各家各戶零零星星栽在家前屋後的，現在已大片大片的種植了。特別是近三四年才逐漸地別致的梅園裏面還新開闢了一條別致的「梅花路」，從公路上可折入這條山徑，直上「香雪海」。路旁增植了側柏、龍柏，背後就是盤亭的梅樹，現已百花盛開，花光炫人了。古人說的「入山無處不花枝，遠近高低路不知」的詩句，才切合當今現實。

鄧尉的梅樹有觀梅、食梅兩大類。觀梅中有殷紅的紅梅，緋色的杏梅，翠綠的綠梅，金黃的臘梅，雪白的白梅，花從冬至前後放蕾，花開時一直要延續到來年春寒。冬前開花的臘梅，本非梅類，因為它花形和開放時間與一般梅花相近，故也列為鄧尉梅花之一。觀梅中有未綻瓣的、花小瓣薄、香淡的「九英梅」，狀如磬口的「磬口梅」，花形半含的、有色澤似檀的「檀香梅」，鴛鴦梅、百瓣梅，各有獨特的花形，別緻的花色，紅綠相間，尖麗好看。杏梅花色似紅杏，果實中含，北人喜不識，渾作杏花看」的傳說。食梅除花色大都是白的外，它的主要特點，是在花落以後，花蒂上便結出一顆顆的果實來，那就是青梅子。果實除了花供人欣賞外，也是提取天然香精的一大原料，又是重要的中藥材料。食品店可作蜜餞食品。食品店出售的話梅、梅片、梅乾、陳梅，都是由鮮梅子加工的。

池塘邊花發，唐的老梅樹倒映在水中，想到宋代詩人林逋的名句「疏影橫斜水清淺，暗香浮動月黃昏」來形容，那是最貼切不過了。

鄧尉梅，梅花吹滿頭。離開「香雪海」，明月已上樹梢了。

大公園

忠實的通譯

人司

清末，有一官員，偕同通譯拜會某外國的使節。該官員目覩外使年高壯健，頭髮似雪，於是向他恭維一下：「閣下鶴髮童顏也！」通譯隨即翻譯：「閣下的頭髮，確與白鶴一樣，面孔則和小孩一般！」該外國使節莫名其妙，只好還隨聲說是。

博物志

鯊

枕書

在動物界中，鯊雖然不是以「血盆大口」著稱（張口最大的是河馬），可是任何動物，甚至人，如一旦陷入鯊口，便很難活命。西方所說的「逃脫鯊魚的牙齒」，與我們的「虎口餘生」有同樣的意義。英國人如認為這個人「像鯊魚般的生活」，那末這傢伙定是個巧取豪奪，無惡不作的大壞蛋。相反的是英國佬，對那「優等生」（尤其是指數學方面的）以及有一技之長的「專家」，稱之為「鯊」。鯊有尼迪的「和平鯊」中的所謂「專家」說來，用「鯊」這稱呼，有一種傳神，且有一字寄褒之妙。

「鯊」這個字，在我國古籍中有兩種解釋。其一是「南方溪澗中小魚也，居沙溝中，吹沙而游，咂沙而食」（「本草綱目」）。有人以為「渾除」亦屬此類。現代動物學上所說的鯊，李時珍稱之為「鮫」。

相傳是沈懷遠寫的「南越志」中，說鯊「腹下有兩洞，貯水養子，一腹容二子。朝從口中出，暮還入腹。鱗皮有珠，可飾刀劍。」這裏所說鯊的生殖「朝從口中出，暮還入腹」，到底是怎麼一回事呢？原來鯊的生殖方式，與一般魚不同，非但體內受精，受精卵還在母體中發育，成為幼魚後，再離開母體。這情況和哺乳動物的生殖有點類似，動物學上稱之為「卵胎生」或「假胎生」。古人不了解這許多，看見母鯊中有幼魚，便以為幼魚「朝出暮入」於母腹。這說法雖略有錯誤，但不要忘記，沈懷遠是晉朝時人，距今已有一千多年，他在那時便能看出鯊的特殊生殖方式，確非易事。

鯊皮可製上等革，「南越志」說「可飾刀劍」，足證我們利用鯊皮之早。鯊肝可提煉魚肝油。過去迷信舶來品的人，總以為只有鱈才能製取上等魚肝油。鱈（Cod）在舊的商業廣告中均被譯為「鱉」，因而在從前，北歐鱈國的「鱉魚肝油」在我國大量傾銷。魚肝油，一般總認為是西方首先用它來做藥，其實大謬不然。歐洲最早著錄魚肝油的是第十版「倫敦藥典」（出版於一八五一年）。雖說是早在公元前第十六世紀，埃及便已經在利用它，不過是用作醫療保健和塗抹劑，還沒有認識到魚肝油內服的醫療價值。我國唐代陳藏器的「本草拾遺」便已詳細地介紹了「魚脂」，很可能「本草拾遺」取材於南朝齊梁時陶宏景的「名醫別錄」；這也就是說，在公元第六世紀，中國的藥典中便已有魚肝油的藥用價值的記載，比英國人要早一千多年。

明智之舉

玉達

公主的來歷

卜白

皇帝的女兒為何要稱公主，你知道嗎？帝王的女兒稱公主開始於周宣王。當時天子的女兒下嫁於諸侯，同樣像我們今天要有人主婚。從前都是由父主婚，可是天子是「至尊」，怎能去「主」這個婚呢，於是想了個辦法，找跟諸侯與有同姓的去主持其事；但能為天子女兒主婚的又不願是一般的「侯」，只有僅次於帝王的「公」，才配得上主持這種「大事」。秦漢以後，建立了郡縣，就由刺史與的「三公」大臣主其事。所以就把天子的女兒叫起公主來了。後漢也還有過「縣公主」和「郡公主」。到唐太宗又明確地規定：皇帝的女兒稱「公主」，諸侯的女兒稱「郡主」，諸王的女兒稱「縣主」，宋朝就把「公主」一稱，只限於皇帝的女兒了。

記錄漢奸醜態新專欄

本園將刊「後漢秘辛」

漢奸中有「前漢」、「後漢」之分，亦即「北漢」、「南漢」或「老漢」、「新漢」之別，前者以北洋派王揖唐、梁鴻志為代表，後者則以國民黨汪精衛為首。此篇係寫抗日戰爭時期南京偽組織的漢奸醜史，是一部民族敗類活動的實錄。作者陶菊隱探悉其中內幕，所得資料尤其珍貴，因人圖事，寫來繪影繪聲。本專欄將於日內繼「酒畔談兵錄」之後在本版登載，寫盡群奸百態，希讀者注意。

輪船上的防漏設備

·吳根勇·

每一艘輪船都帶有一套防備漏水的設備：有鍥形的木楔，有快乾的水泥，有大小不同的木板；在船的肋骨上還標有號碼。輪船觸礁、擱淺或相互碰撞，而產生破洞時，船長就馬上發出警告：某號肋骨漏水了！這時候，專門負責堵漏的水手，就會迅速地拿了早已準備好了的器材，立刻把漏洞堵好，然後開動抽水機，把漏進的水抽出去。

但是，在一般情況下，船受到魚雷或水雷襲擊，破洞幾乎會達到十平方米，要把這樣大的破洞堵住，是不可能的。遇到這種情況，就要用另一種方法：把破洞的艙室隔開，使漏水只在那一個艙室。方法就無濟於事。舉個例來說，假使水下部分破洞的面積為一平方米，位置在水面下五米，每分鐘就可以灌進三百噸的水；這已經是很危險了，而事實上，輪船身，都是用許多不透水的鋼壁從甲板到船底分成好幾個倉室。這些鋼壁上的倉門，也做得很嚴實，只要把門關緊，這個倉裏的水就不會流到另一個倉裏去。幾年前，意大利和瑞典的兩艘大輪船在濃霧迷漫的大西洋裏碰了頭，瑞典輪船的船首被削去了十二米多，可是它把各個倉室隔開以後，仍然一直航行到目的地。這事實足以證明，不透水的倉室和倉門起了作用。

西方國家運用這種防漏辦法，可是，這不過是近代的事；遠在我國宋朝時候——八九百年以前，就在可以容納五六百人的大海船裏，設置了隔水倉，以保證航行的安全。這在工業不發達的中古時代，是多麼偉大的貢獻啊！

嶺南第一樓與廣東最大的銅鐘

南方

久居廣州的人，都知道惠愛西路元仙湖內有一座鐘樓，叫作嶺南第一樓，又叫禁鐘樓。據「廣州府志」記載，鐘樓始建於明朝洪武七年，是當年行省布政汪廣洋所建。萬曆年間傾圮重修，用紅石作樓的台座。鐘樓是兩層的建築物，建築形式屬濃厚的中國建築風格，樓高十五米，寬十一米，深十米六，在樓下劃着苫出……

樓中懸掛一口大銅鐘，鐘上鑄有「洪武十一年戊午季春十八日辛卯廣東等處承宣布政使司鑄造」二十六個篆體大字，洪武十一年即一三七八年，距今已有五百八十多年的歷史。鐘高三米四寸六，直徑二米一寸，厚達三寸，重約一萬五千多斤，是廣東最大的一口銅鐘。鐘身有五條凸紋環繞，下部有六條小鐘邊，可惜這口鐘當時不是一次鑄成的，而是分六段由鐘頂至口一段一段鑄上的。

據說，這口鐘是為報警的地方。古時遇有火警，在十里之內皆可聞其聲。人們把這口鐘敲起來，就是為了報警。因此，人們叫這口鐘作禁鐘，鐘樓因而得名。關於這口鐘，有過這樣一個傳說：這口鐘過去是用一條巨大的鐵鏈懸掛的，後來巨蟒偷吃了，才改用粗大的鐵鏈懸掛。主分手觸去，才敢用這口鐘的鐘口已缺了一塊。有人說這是鴉片戰爭時帝國主義炮轟所致。從鐘的缺口的情況看來，鐘樓的完好和鐘的缺口，此說不確。鐘是怎樣缺的，卻無從查考。

點早

財路亨通

財政司話，在過去一〇四年中賣地收入是一億七百萬元，而今年一月卅一日前九個月的賣地所得卻達一億二千三十萬元。

近年收入之增加可觀。

並非大晒

錦嗣宣佈為了自由，情願不要美援。

美鈔不能支配一切，又得一證。

想錯咗

今冬石壁水塘供水時，水費就要加價。

在過去幾年中寄希望於該水塘者，似乎錯了。

詩人解決了歷史疑難

楊少鴻

「伊戈爾站在頓涅茨河畔，他看見自己的部隊彷彿被黑暗所籠罩。他抬頭望那明亮的太陽，只見太陽變成了一彎月牙，月牙的兩角中射出一閃一閃像炭火般的光。漆黑的天空上星星閃閃，人們只感到頭暈目眩。」這幾行詩是敘述在十二世紀八十年代後，俄羅斯伊戈爾王公為了抵抗異族的侵略，率領軍隊和波洛威茨人在頓河一帶展開的一場劇烈戰爭。它描寫的景色是日蝕，可是誰又會知道，正是這幾句詩，它幫助人們解決了一個歷史上的疑難問題。原來是伊戈爾王公的軍隊和波洛威茨人在頓河一帶血戰的確實年代。

我們知道，不但有很多詩人為這件事寫了不少讚頌伊戈爾王公的詩歌，而且歷史學家也在史書上作了記載。可是過了幾百年後，人們發現歷史學家的記載不一，有的說是一一八五年，而另一些則說是一一八三年，究竟誰說的對呢？這個問題使得後來的歷史學家傷透了腦汁，可是也沒有解決。說來出人意料，幫助他們解決了這個問題的，原來是天文學家和詩人的功勞。本文開端引用的那幾句詩，就是解決這個疑問的線索。天文學家在一本古書裏發現有關這次日蝕的記載，於是再根據日蝕發生的規律，進行推算，終於確定發生日蝕的這天是一一八五年五月一日，按俄國當時時間計算，頓涅茨河附近在下午三時二十五分可以看見。這就說明，伊戈爾的軍隊和波洛威茨人的戰爭發生在一一八五年而不是一一八三年。

詩人料想不到，曾經使古人恐懼的日蝕，竟能幫助後人解決這樣一個歷史的疑難問題吧！

大唐遊俠傳

梁羽生 曾君可圖

第二回：喜結英豪唐劍客 奇聞貴妃洗兒錢

段珪璋道：「可惜適才和那幾個人互通名姓，原來那個老者便是詩聖李白，在長安有名氣的人，段珪璋也知道，是名滿天下的酒仙。那英俊少年名叫崔宗之，是張旭說的那個以草書名聞天下的張旭，真仙逸的也是長安城中頗有名氣的人。」段珪璋也知道：「飲中八仙除了李學士、賀老大人、張兄與崔宗之外，不知還有那幾位。杜甫那首詩你可能得記嗎？」吳筠大笑道：「難得今日有此盛會，張兄何不寫一幅草書送給你，你寫一幅草書送給吳司馬，就當是咱們和仙兒見面的禮物。」張旭道：「只怕醉了寫不好，教前輩見笑。」崔宗之笑道：「你寫草書也像李學士寫詩一樣，越醉越好，何必客氣。」賀知章叫店家取了紙筆來，就在旁邊一張小桌上舖好了紙，張旭捉了一枝大號狼毫筆，崔宗之吟：

「知章騎馬似乘船，眼花落井水底眠。汝陽三斗始朝天，路逢麴車口流涎，恨不移封向酒泉。左相日興費萬錢，飲如長鯨吸百川，銜杯樂聖稱避賢。宗之瀟灑美少年，舉觴白眼望青天，皎如玉樹臨風前。蘇晉長齋繡佛前，醉中往往愛逃禪。李白斗酒詩百篇，長安市上酒家眠，天子呼來不上船，自稱臣是酒中仙。張旭三杯草聖傳，脫帽露頂王公前，揮毫落紙如雲煙。焦遂五斗方卓然，高談雄辯驚四筵。」

崔宗之吟一句大家便鬨笑一場，賀知章道：「這是把咱們的醉態寫得淋漓盡致！」張旭大筆揮舞，墨汁飛灑，寫完了這首詩，他的面上，衣裳上也沾滿了墨點，斑斑點點，一塊一塊，連鬍鬚上也沾滿了墨，旁邊的人哈哈大笑，揮筆笑道：「你們是醉態可掬，我卻是醜態畢露了。」崔宗之道：「可惜你不早些來長安，杜甫寫那首詩的時候，你在湖州司馬之職，要是你在長安，老杜就還要寫上『飲中九仙』，你不在湖州任內，卻上京來幹什麼？」（卅八）

·版權所有·

小說林

歷代名妓傳 元道姑之迷

五：行腳

余玠聽說，便只教人準備便飯，在內室款待，不必人陪了。

席間元智珠對余玠說道：「當今蒙古，……四川久號天府之國，巴蜀地形，險絕天下，何不做一番事業？」余玠聽了，愕然道：「你要我據四川作亂麼？」

元智珠道：「鐵木眞不過是一部落之雄，尚且滅金，可見得天命無常，只看人事能否。」

余玠說道：「我荷本朝厚恩，怎能背叛宋室？」

「制使不要誤會我的意思，我沒有教你背叛宋朝，只是勸你進攻元國，元兵新滅金國，金朝遺民忠肝義膽之士，自然響應。制使可自隴右出兵，金人在中原起義，以裏應外合，元兵前後受敵，首尾不能相顧，其敗可必。同時，制使不獨有功於宋室，而且對金朝有再造之功，勸留有世之功，沒有人敢搖動你的地位，否則你在四川經營得好，朝中一二奸佞，不由得一面勸你，一面敵他入寇，秦檜的心事，未決當下，沉吟不語。現在遠來的余玠，不知道朝廷召他來是什麼意思，一時猶疑。」

元智珠繼續說道：「我一路由中原來到四川，觀察各地山川險要，以及元軍的虛實，如果制使有意，我回去把詳細圖樣寫了出來，給制使參考，制使看過，認為可行，再由中原調動金朝的遺民起兵，使能斷他的歸路。」余玠向元智珠說道：「這件事關係重大，不能取決於我一個人。」元智珠說道：「我沒有勸你，元兵只是虛實和山川形勢，寫了出來，以供你參考。」

元智珠慨然道：「我寄語你，三兩日內，便可以送上，不過，制使對我要有信心，須知我一片苦心，只是爲制使復興金國。」（三十八）

四十四：回歸塞下

伍村

那次領略了這個事情的起因，也是相當複雜微妙的。

開頭，我本來已決定要離開施家那個壞蛋，使我改變初衷，繼續在借此分部待下去的，並不是因為他保護我做文書主辦員。所謂文書主辦員，不過徒具虛名，實際上我依然是個一切運輸的身份，薪水也沒有增加一文，我沒有離開的主要的原因是：一方面拉不下臉皮，還有那部分是為了……，另一方面我也慢慢的變上了衡陽。

到了衡陽，市區內的街道雖然很整齊，鄉人宜一片片的，就是北門和西門之外，也是平原一片，在這個地方四處走走，一切對我很生疏新鮮的地方，因為胡青佩和王薰的湖南人的淡忘了那一段引起的那個苦痛的思鄉之情。我離開那個地方成立的一個月後，死別的分部成立的一個月後，…

一個陰霾密佈的黃昏，下着了雪，第一次見到下雪，而且這是…方入鯊，我當時興奮得不得了，遲疑了好幾天的大雪，我就披上了一件雨衣衝出門，我出了北門，也不管一路上泥濘，踏着那眺望冰滿地的原野，歷路上已經沒有什麼行人，瓦頂都披上了雪，……北國風光，那時我才開始領略到……

從不曾去過那個傳說中的東邊街，原來那個分部的商人，他們的生意，從中當私鄉的，也就是那個時候…，只有我和他們，我的事不聞不問，可是那幾天他們都請了，以為我有意隱瞞，存心向他們敲詐或是打什麼主意，所以更找藉口找出麻煩來了。（三九七）

是日也 太史公偎喃嘛佬

園心一路認准，以為太史公必是滿街世家，生的必是滿懷人家，不料走了一段，停步一看，原來就係一家大木館，門開了，館牌所寫衣錦有如高懸，眼見寫作「黃三姑擇日」：「有鋪頭，是天子之師，就想到太史公出來，…」

春風街道

在同濟會之中，汪秀通用她的手段，彷彿裏把自己在右肘上加了一件上衣，…兒前前那個人的頭上，可是她的上身幾乎貼着……

精藝院 醫務所